



Herramientas para la Formulación y la Gestión de Planes de Desarrollo Territoriales para la Niñez. (*CASANARE*)



Introducción

Este documento contiene la información sobre la situación de la niñez en Departamentos y Municipios del país, así como herramientas de apoyo en identificación de necesidades y la atención de los temas más relevantes para los niños, niñas, adolescentes y sus familias, en aras de garantizar la protección integral de sus derechos y la atención integral. A continuación, encontrará:

1. Datos georreferenciados de la presencia del Instituto de Bienestar Familiar (ICBF) en el departamento de Casanare.
2. Cifras sobre la inversión territorial.
3. Caracterización de niños, niñas y adolescentes (NNA) y principales índices problemáticos.
4. Las apuestas y ofertas del Instituto de Bienestar Familiar (ICBF) en el departamento de Casanare.
5. Temas específicos de relevancia.



Presencia Territorial



En Donde Estamos

Departamento

Municipio

CASANARE

Todas

PRESENCIA INSTITUCIONAL EN EL TERRITORIO

Total Defensorias.

14

Centro Zonal

No.
Defensorias

C.Z. PAZ DE ARIPORO	3
C.Z. VILLANUEVA	2
C.Z. YOPAL	9

Ubicación Centros Zonales

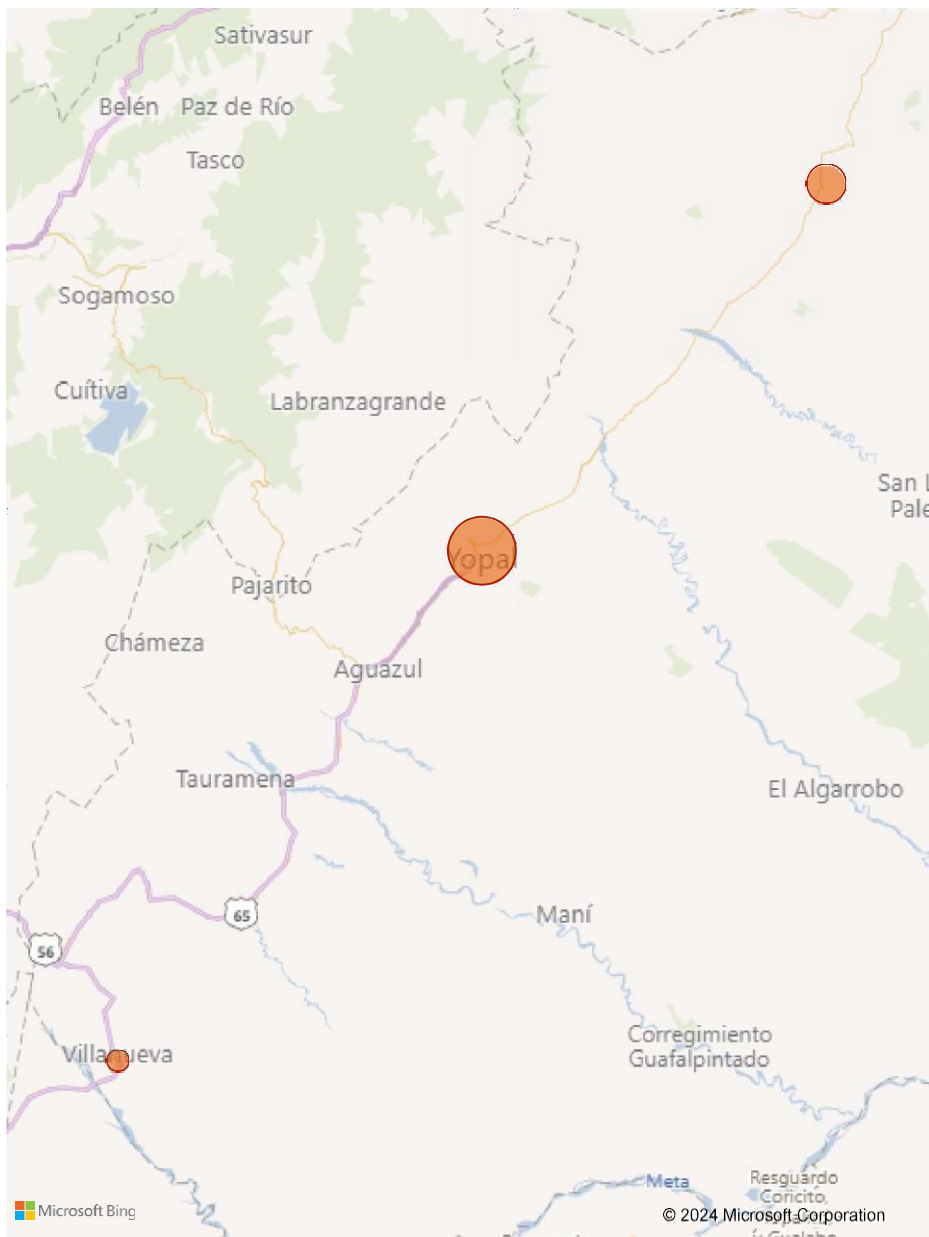

Atención Primera Infancia

Departamento

Municipio

CASANARE

Todas

UDS 2023

203

METAS ALCANZADAS 2023

12.790

MUNICIPIO	UDS	METAS ALCANZADAS 2023
YOPAL	34	3.181
PAZ DE ARIPORO	28	1.755
CASANARE, VILLANUEVA	17	1.271
AGUAZUL	14	1.106
TAURAMENA	5	791
CASANARE, MONTERREY	11	768
PORE	10	534
CASANARE, MANÍ	7	530
CASANARE, TRINIDAD	9	529
HATO COROZAL	18	501
TÁMARA	12	487
OROCUÉ	11	442
NUNCHÍA	8	220
SAN LUIS DE PALENQUE	6	179
CHAMEZA	2	149
CASANARE, SABANALARGA	3	128
SÁCAMA	4	107
LA SALINA	2	56
RECETOR	2	56
Total	203	12.790

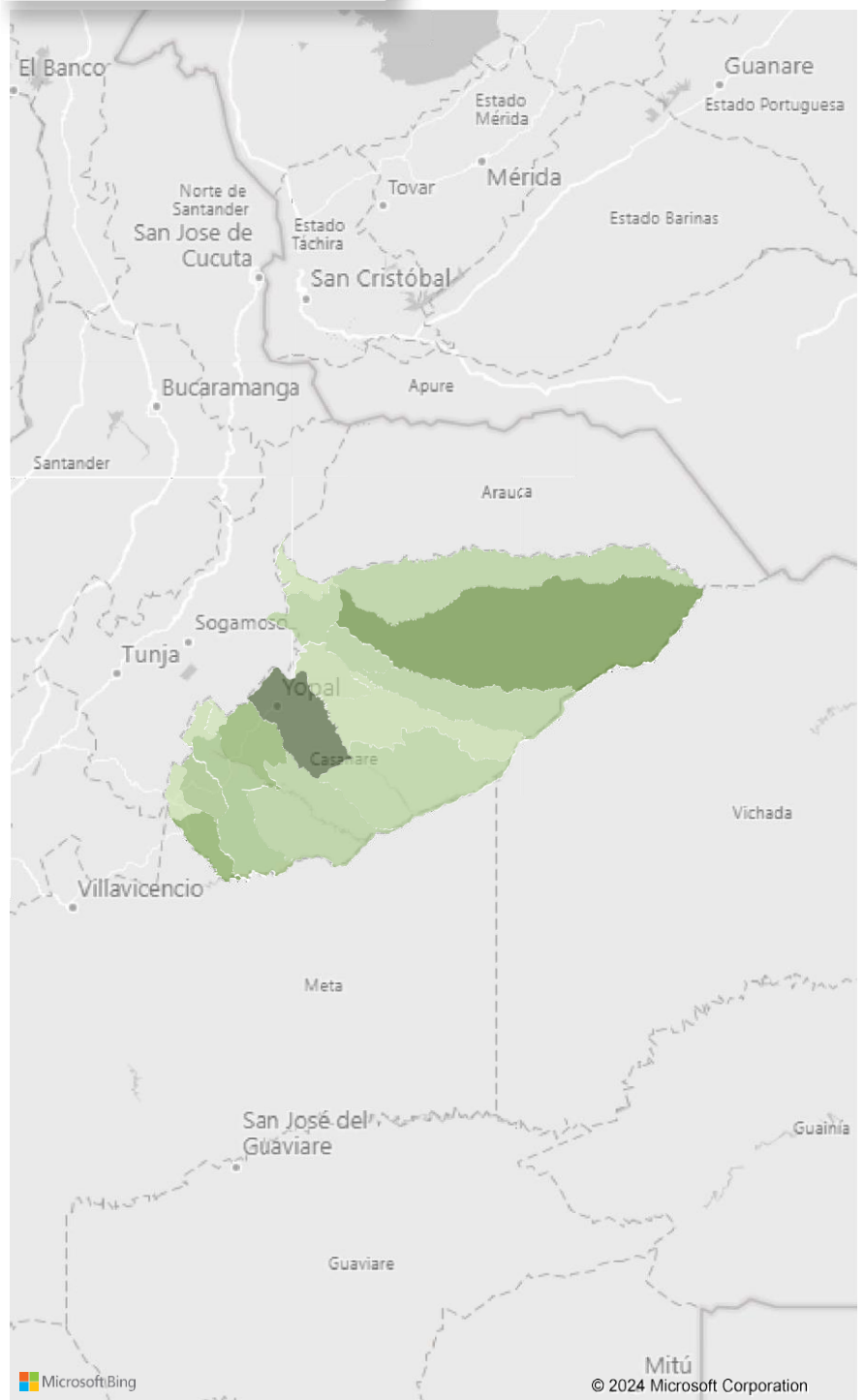

PRESENCIA INSTITUCIONAL EN EL TERRITORIO

Departamento

CASANARE

Municipio

Todas

El ICBF trabaja en la garantía de derechos y protección de los niños, niñas y adolescentes de Colombia

PARD

Servicio	Meta Alcanzadas 2023
HOGAR SUSTITUTO ONG - VULNERACIÓN	310
APOYO PSICOLÓGICO ESPECIALIZADO	242
HOGAR SUSTITUTO ONG - DISCAPACIDAD	30
HOGAR GESTOR - DISCAPACIDAD	14
HOGAR GESTOR PARA VÍCTIMAS EN EL MARCO DEL CONFLICTO ARMADO SIN DISCAPACIDAD NI ENFERMEDAD DE CUIDADO ESPECIAL	11
HOGAR SUSTITUTO ICBF - VULNERACIÓN	4
HOGAR SUSTITUTO ICBF - DISCAPACIDAD	0
Total	611

SRPA

Servicio	Meta Alcanzadas 2023
CENTRO DE ATENCIÓN ESPECIALIZADO	34
LIBERTAD ASISTIDA/VIGILADA	25
INTERVENCIÓN DE APOYO RESTABLECIMIENTO EN ADMINISTRACIÓN DE JUSTICIA	15
CENTRO DE INTERNAMIENTO PREVENTIVO	12
Total	86

ADOPCIONES

Año	NNA en Situación de Adoptabilidad Presentados a los Comités De adopciones	NNA Adoptados
2019	2.772	1.390
2021	2.181	1.054
2020	1.941	1.036
2022	2.255	986
2023	1.686	794
Total	10.835	5.260

*Fecha corte: 31 octubre de 2023

*Fuente: Sistema de información Misional SIM





Inversión



Acciones Infancia - Adolescencia y Juventud - Familias y Comunidades

MUNICIPIO	INVERSION 2023
CASANARE, TRINIDAD	\$40.309.638
LA SALINA	\$40.309.638
RECETOR	\$40.309.638
TAURAMENA	\$54.000.000
CASANARE, MANÍ	\$80.619.275
SÁCAMA	\$80.619.275
OROCUÉ	\$88.309.638
CASANARE, MONTERREY	\$134.619.275
AGUAZUL	\$205.683.588
CHAMEZA	\$205.683.588
NUNCHÍA	\$205.683.588
TÁMARA	\$205.683.588
CASANARE, VILLANUEVA	\$305.993.225
HATO COROZAL	\$472.925.268
PORE	\$472.925.268
PAZ DE ARIPORO	\$622.470.284
YOPAL	\$968.147.514
Total	\$4.224.292.288

Departamento

Colombia, CASANARE

Municipio

Todas

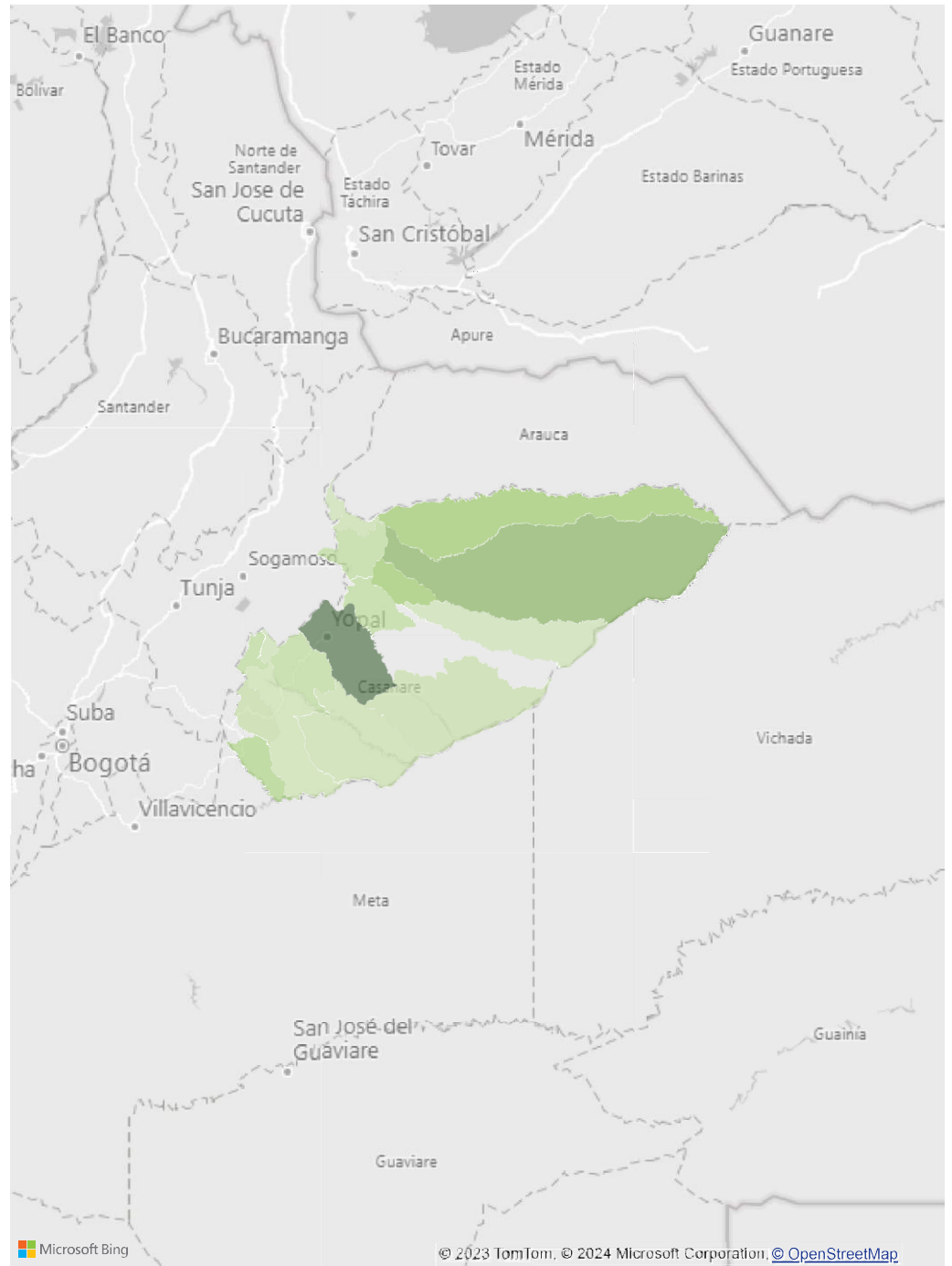

Caracterización

- Índice de principales problemas
- Tasa de violencias contra niños, niñas y adolescentes
- Índice de desnutrición
- Casos de restablecimiento de derechos



Índice de Principales Problemáticas

Departamento

Casanare

Municipio

Todas

Índice construido a partir de la interrelación de diferentes problemáticas, e indicadores e índices que se asocian con riesgos de niñas, niños y adolescentes se obtiene una escala de nivel de riesgo de cada municipio tomando el promedio de las mediciones disponibles previa normalización entre 0 y 1 de cada medición, valores altos significa mayor riesgo de los seleccionados.

Índice por Municipio

Municipio	Índice
Yopal	0,42
Paz de Ariporo	0,41
Hato Corozal	0,38
Sácama	0,36
Nunchía	0,35
Orocué	0,35
Pore	0,34
Casanare, Maní	0,33
Támara	0,33
Casanare, Trinidad	0,32
Casanare, Villanueva	0,32
Casanare, Monterrey	0,29
Aguazul	0,29
La Salina	0,28
Recetor	0,27
Chámeza	0,26
Tauramena	0,25
San Luis de Palenque	0,24
Casanare, Sabanalarga	0,18

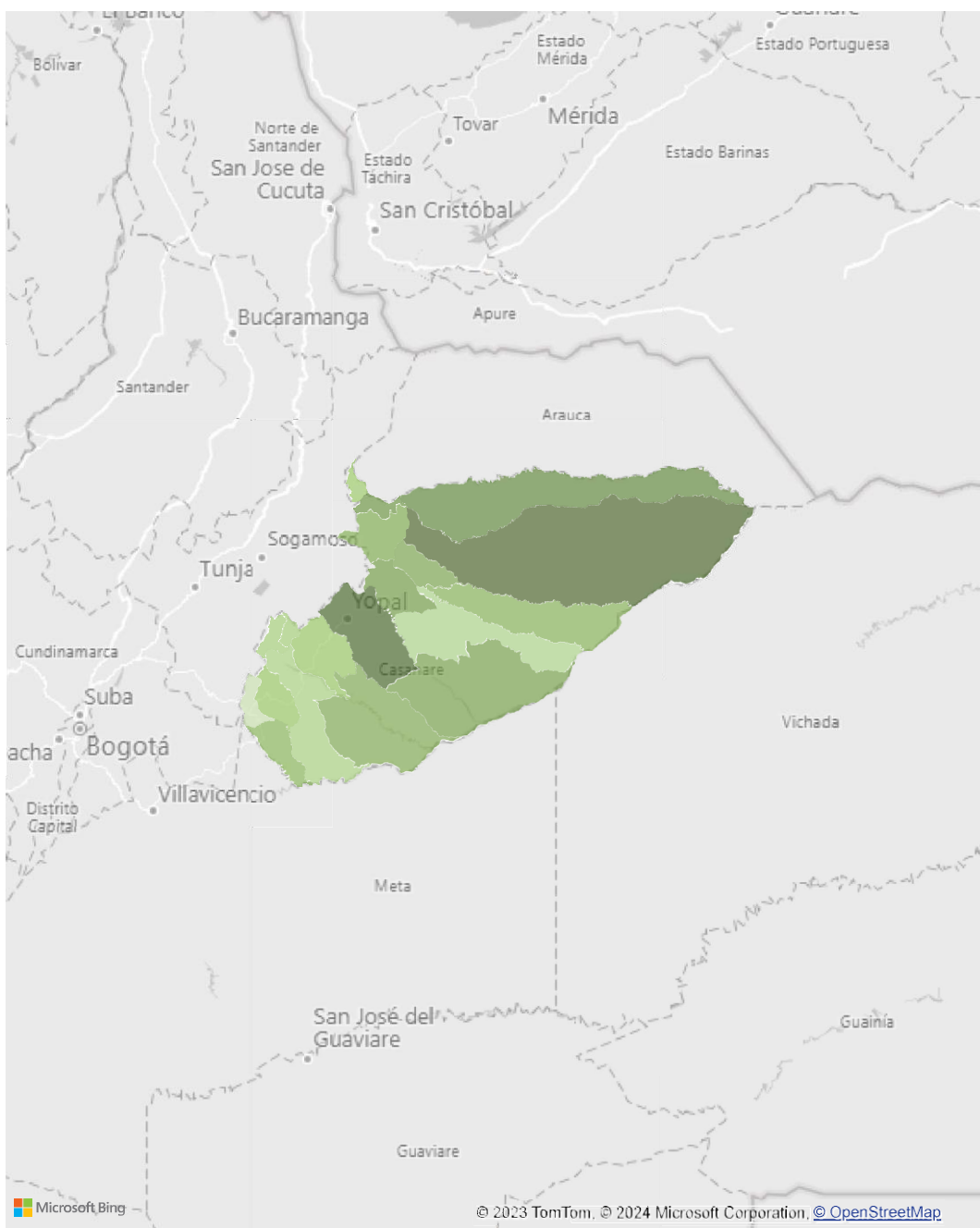

Tasa Violencias contra niñas, niños y adolescentes

Departamento

Casanare

Municipio

Todas

Tasa de violencia contra niñas, niños y adolescentes de acuerdo con los casos reportados en Instituto Nacional de Medicina Legal y Ciencias Forenses, que contempla violencia interpersonal, presunto delito sexual, violencia intrafamiliar contra NNA.

Tasa violencia

Municipio	Tasa de Violencia
Aguazul	681,13
Paz de Ariporo	526,47
Yopal	470,65
Casanare, Maní	398,68
Orocúé	379,85
Tauramena	364,88
Támara	242,91
Nunchía	242,63
Hato Corozal	206,65
Casanare, Sabanalarga	195,69
Recetor	194,17
Casanare, Villanueva	189,62
Casanare, Monterrey	178,41
Pore	160,33
Casanare, Trinidad	143,47
Chámeza	116,41
San Luis de Palenque	69,04
La Salina	0,00
Sácama	0,00

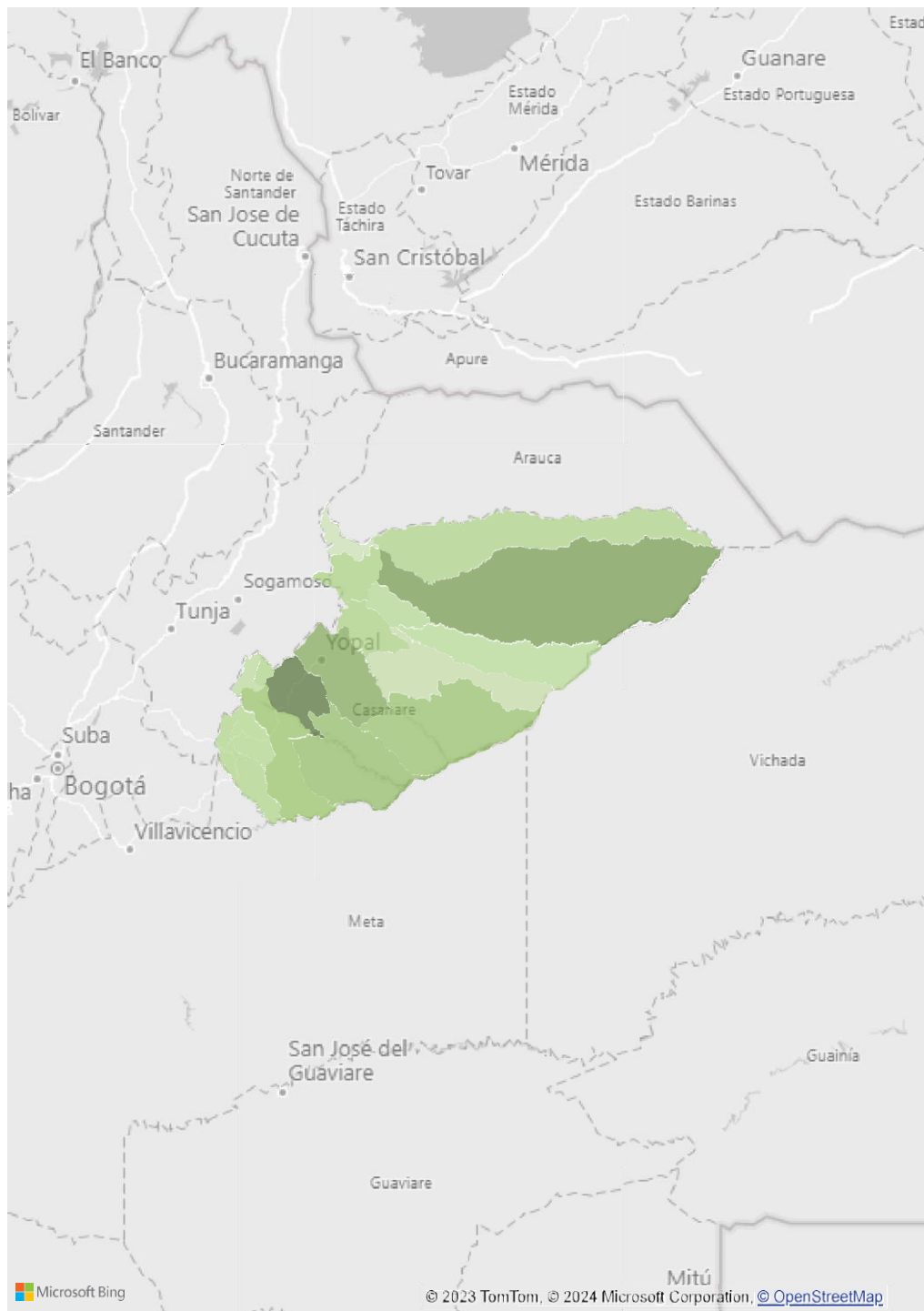

Índice de desnutrición

Departamento

Casanare

Municipio

Todas

Índice construido para focalización territorial de atención a municipios con problemáticas de desnutrición y riesgo de desnutrición con la interrelación de indicadores, tasas e índices que impactan en la nutrición y desnutrición, como bajo peso a nacer, mortalidad por desnutrición, pobreza extrema, acceso a agua entre otros.

372

0

CASOS DNT - SIVIGILA2023 PRELIMINAR

CASO MORTALIDAD CONFIRMADA DNT SIVIGILA

Municipio	Índice desnutrición
Sácama	61,41
Nunchía	53,79
Hato Corozal	52,01
Recetor	50,83
Támara	47,46
La Salina	45,75
Pore	40,62
Paz de Ariporo	36,99
Orocué	36,49
San Luis de Palenque	33,99
Casanare, Trinidad	33,60
Casanare, Maní	33,23
Casanare, Sabanalarga	31,22
Chámeza	29,18
Casanare, Villanueva	27,12
Yopal	26,85
Tauramena	26,79
Casanare, Monterrey	26,37
Aguazul	23,93

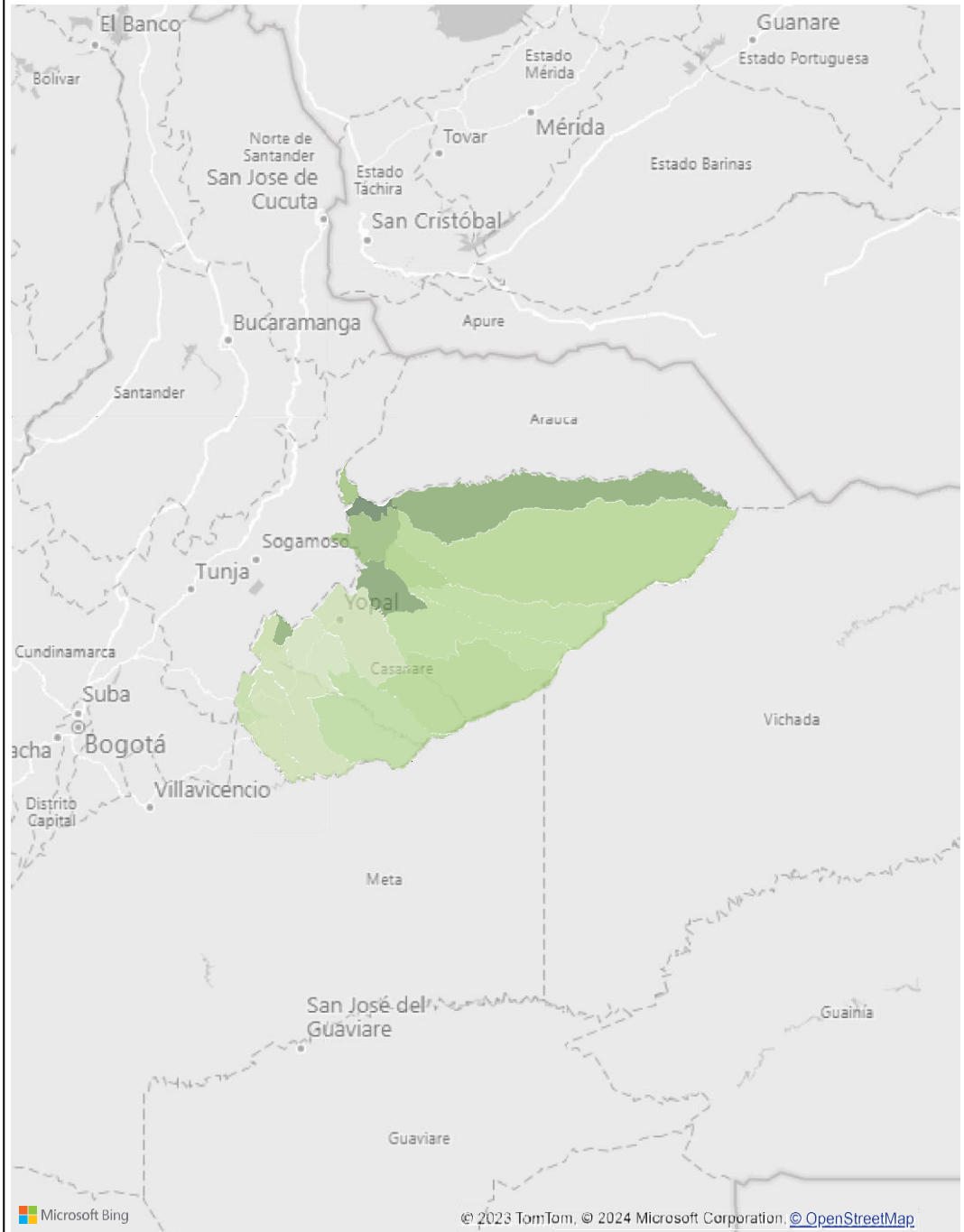



CASOS DE RESTABLECIMIENTO DE DERECHOS

Departamento

CASANARE



Ingresos a PARD - Departamento

403

Ingresos 2023

RANGO EDAD	Total Ingresos
Sin Información	-
De 12 a 17 años	186
De 6 a 11 Años	128
De 0 a 5 años	88
Mayor o igual a 18 años	1
Total	403

CENTRO ZONAL	INGRESOS
REGIONAL CASANARE	4
CZ YOPAL	259
CZ VILLANUEVA	63
CZ PAZ DE ARIPORO	77
Total	403

36

Migrantes Venez...

SEXO	Total Ingresos
Femenino	286
Masculino	117
Sin Información	-
Total	403

Fuente: SIM - INGRESOS PARD 30/11/2023

Principales motivos de ingreso





Apuestas



Departamento

CASANARE

Municipio

Todas

APUESTAS ESTRATEGICAS 2024

Universalización Atención Integral a la Primera Infancia

Municipio	% COBERTURA VS CENSO 0-5	POBLACIÓN PENDIENTE ATENCIÓN PI
Chámeza	61,32 %	94
Sácama	41,63 %	150
Támara	66,03 %	249
Nunchía	21,34 %	811
Pore	37,63 %	885
Hato Corozal	31,45 %	1.131
Paz de Ariporo	38,24 %	2.835
Total	297,64 %	6.155

Zonas de Recuperación Nutricional

Municipio ▼ No Zona



MAI

Municipio

Hato Corozal

AUMENTO PRESUPUESTAL DEPARTAMENTO

Proyecto Misional	AUMENTO PRESUPUESTAL 2024
1. Primera Infancia	\$8.476.775.295
2. Protección PARD	\$4.166.395.904
3. Protección SRPA	\$1.017.138.983
4. Nutrición	\$293.976.038
6. Familia y Comunidades	\$1.373.969.865
7. Infancia	\$2.579.778.283
8. Adolescencia y Juventud	\$1.250.868.263
Total	\$19.158.902.632

Atrapasueños - Estrategia intersectorial

Estrategias Atrapasueños		
REG. CONTRATO	MUNICIPIO	ESPACIOS COMUNITARIOS
CASANARE	AGUAZUL	222
CASANARE	CHAMEZA	222
CASANARE	HATO COROZAL	222
CASANARE	LA SALINA	74
CASANARE	MANÍ	148
CASANARE	MONTERREY	148
CASANARE	NUNCHÍA	222
CASANARE	OROCUÉ	74
CASANARE	PAZ DE ARIPORO	332
CASANARE	PORE	222
CASANARE	RECETOR	74
CASANARE	SÁCAMA	148
CASANARE	TÁMARA	222
CASANARE	TRINIDAD	74
CASANARE	VILLANUEVA	296
CASANARE	YOPAL	591



Temas específicos de relevancia



1. Caracterización de los niños, niñas y adolescentes de CASANARE

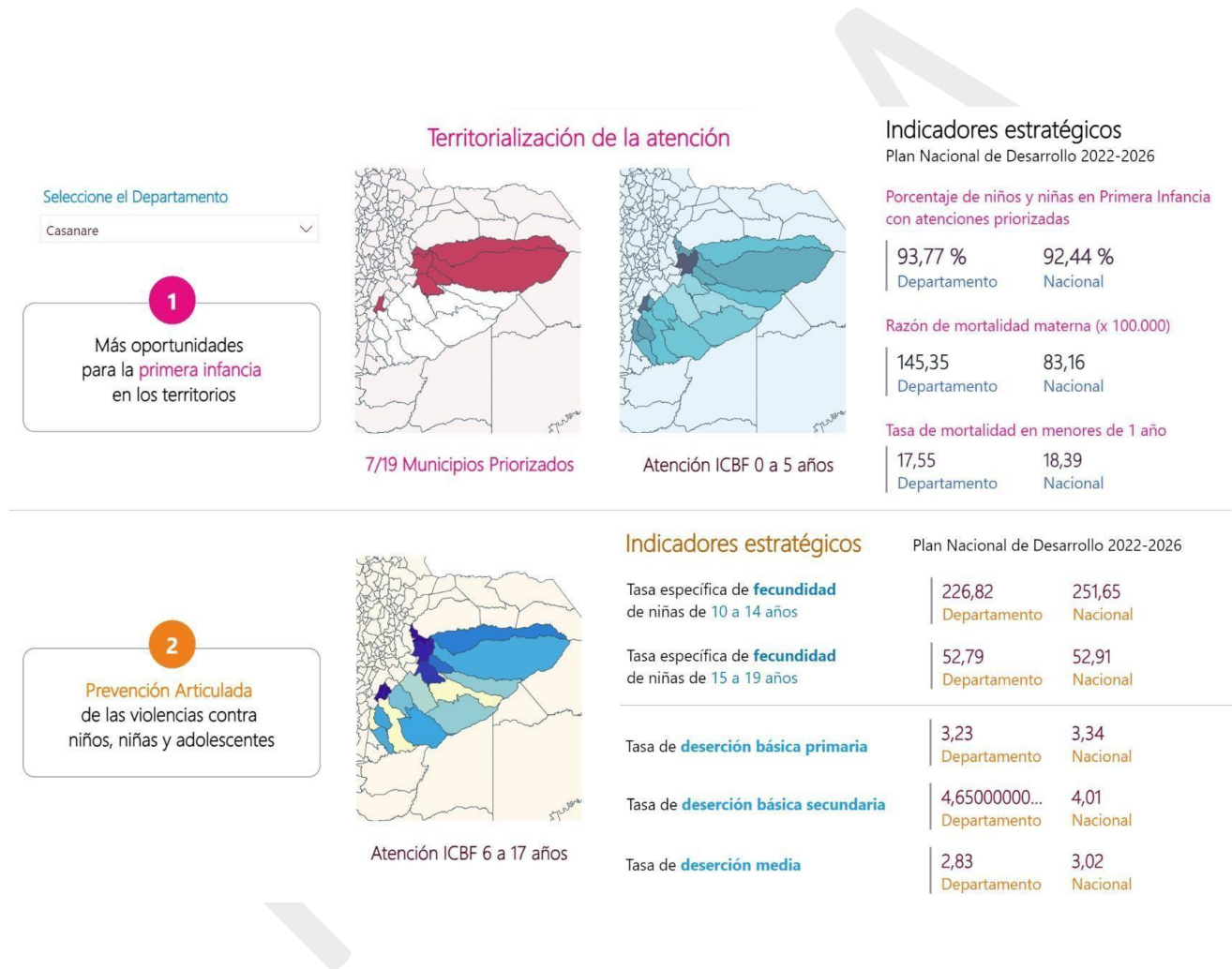

2. Apuestas Plan Nacional de Desarrollo 2022 – 2026 “Crece la Generación de la Vida y la Paz”

1

Más oportunidades para la **primera infancia** en los territorios

- 2.700.000 niños y niñas
- 426 municipios

2

Prevención articulada de las violencias contra niños, niñas y adolescentes

- Estrategia **Atrapasueños**
- Atención a las **Familias**

3

Protección y atención a las vulneraciones

- Sistema Justicia Familiar
- **Justicia restaurativa en SRPA**

4

Reducción de la Desnutrición y Derecho humano a la alimentación

- Zonas de recuperación nutricional
- Soberanía alimentaria

3. Temas específicos de relevancia para el Departamento desde el Sistema Nacional de Bienestar Familiar

I. Alertas tempranas entre los años 2019 y 2023 sobre reclutamiento de niñas, niños y adolescentes

La Defensoría del Pueblo cuenta con el Sistema de Alertas Tempranas - SAT, para monitorear y advertir sobre las situaciones de riesgo frente a los efectos del conflicto armado interno y promover la acción de prevención humanitaria con el ánimo de proteger y garantizar los derechos fundamentales de las personas.

Para el caso de Casanare se cuenta con la **alerta temprana N° 11-23**, sobre población en situación de riesgo en el departamento, la cual fue emitida con el propósito de promover la adopción de medidas de prevención, atención y protección por parte de autoridades competentes de cara a cada uno de los factores constitutivos del riesgo en niñas, niños y adolescentes. Estas pueden consultarse en la página de [Alertas tempranas de la defensoría](#).

II. Problemáticas de niñas, niños y adolescentes en el departamento.

- Aumento de casos de desnutrición y de abuso sexual a niñas, niños de los resguardos indígenas Caño Mochuelo y Chaparral Barro Negro.
- Niñas, Niños y Adolescentes en situación de calle y mendicidad, principalmente de población migrante y población indígena.
- Escasa disponibilidad de hogares de paso implementados por las alcaldías municipales, lo que genera sobre cupo en los hogares Sustitutos de ICBF.
- Niñas, Niños y Adolescentes trabajando por fuera del marco normativo en lugares como central de abastos y comercio ambulante en el centro de la ciudad de Yopal.
- Aumento de casos de suicidio en adolescentes, temas de salud mental y aumento de casos de homicidio en jóvenes entre los 14 y 18 años.

III. Mejoramiento de la infraestructura de atención a la primera infancia.

Modalidades de Atención:

- Solo en la vigencia 2023, el ICBF Regional Casanare, contó con 12790 cupos para atender a 13.836 usuarios atendidos en cinco (5) modalidades.
 - Hogares Comunitarios de Bienestar Familiar (HCB).
 - Modalidad Propia e Intercultural (Comunidades Indígenas).
 - Hogares Infantiles.
 - Centros de Desarrollo Infantil (CDI - Institucional).
 - Desarrollo Infantil en Medo Familiar (DIMF).
- Presencia en los diecinueve (19) municipios del departamento y a 30 de noviembre de 2023, esto representó una obligación de recursos por valor de \$ 43.843.018.434.

Déficit de Coberturas e Infraestructuras:

- De los 12.790 cupos que se encuentran siendo atendidos en el departamento solo 4.120 están en infraestructura de propiedad de los Entes Territoriales o del ICBF, quedando un total de 8.670 cupos que se encuentran operando en infraestructuras en arrendamiento, las cuales por características propias del territorio no están diseñadas para dar cumplimiento a los espacios físicos, los cuales son determinantes para su desarrollo integral, es importante resaltar que las condiciones físicas de las actuales infraestructuras carecen de condiciones óptimas por la falta de mantenimientos preventivos y correctivos a cargo de los Entes Territoriales.
- A pesar de que se contó con 12.790 cupos contratados, la lista de espera en 2023 superó los 10 mil potenciales usuarios para los diferentes servicios de Primera Infancia.
- Los municipios que presentan el mayor número de usuarios focalizados son Yopal con 4.298, Paz de Ariporo con 1.170 y Aguazul cuenta con 877.
- Necesidades más latentes que se tienen de acuerdo con las características del territorio se evidencian en el resguardo indígena Caño Mochuelo donde se presenta un alto índice de desnutrición infantil, dentro de la atención que se brinda en la modalidad Propia e Intercultural es el suministro de Raciones Para Preparar (RPP) debido a que no se cuenta con el espacio adecuado que cumpla con las condiciones mínimas de salubridad que permitan la entrega de Ración Servida la cual permitiría al ICBF garantizar que los niños y las niñas consuman los nutrientes requeridos para su edad.

- Se sugiere destinar recursos en el plan de desarrollo departamental para el mejoramiento de infraestructura como Centros de Desarrollo Infantil en los que se ha detectado deterioro que podría afectar la prestación del servicio o la seguridad de los niños y niñas atendidos. Esta problemática se ha identificado principalmente en el territorio de Yopal.

Necesidades de Inversión:

- Compra de dotación de acuerdo con la guía de compra de dotación establecida por el ICBF.
- Adelantar las articulaciones necesarias a nivel departamental y nacional para la construcción de infraestructuras acordes a la Guía de Implementación de Proyectos de Infraestructuras de Atención a Primera Infancia (GIPI).
- Enfocar esfuerzos y priorizar los recursos para el mejoramiento y mantenimiento de las infraestructuras existentes y la construcción de nuevas unidades de servicio en el sector rural.
- Vinculación mediante convenios interinstitucionales para la contratación de profesionales que permitan garantizar calidad y pertinencia en las atenciones de acuerdo con las particularidades de los niños y de las niñas.

Necesidades de Articulación en el marco del SNBF:

- Acciones complementarias para garantizar las realizaciones de la atención integral tales como:
 - Esquema de vacunación
 - Expedición de documentos de identidad, en especial para la población extranjera.
 - Prevención de todo tipo de violencias hacia NNA.
 - Búsqueda y gestión con cooperación internacional y entidades privadas.
- Actualización de la Política Pública de Infancia y Adolescencia que va hasta 2025.
- Formulación de la Política Pública de Primera Infancia. (Exigido en Ley 1804 de 2016).

- Formular e Implementar la Ruta Integral de Atención -RIA- a la Primera Infancia. (Artículo 22 de la Ley 1804 de 2016).
- Garantizar funcionamiento y operación de las instancias de:
 - Consejo de Política Social (CPS): No Delegación del Gobernador/Alcalde y Miembros (Artículo 207 de Ley 1098 de 2006 t Decreto Presidencial de 2013).
 - Mesa de Primera Infancia, Infancia, Adolescencia, Juventud y Familia (MIAF).
 - Mesa de Participación de Niñas, Niños y Adolescentes.
- Diseñar e implementar Sistema de Seguimiento y Evaluación a las Políticas Públicas de Infancia y Adolescencia. (Reporte de Indicadores y Cumplimiento de Metas).
- Formular, Implementar y hacer seguimiento al Plan de Prevención de Violencias hacia Niñas, Niños y Adolescentes.

IV. Estado de las Mesas de Participación de Niñas, Niños y Adolescentes.

El Decreto Presidencial 936 de 2013 "Por el cual se reorganiza el Sistema Nacional de Bienestar Familiar, se reglamenta el inciso primero del artículo 205 de la ley 1098 de 2006 y se dictan otras disposiciones", en su artículo 8 define la instancia de participación del SNBF, y al respecto estipula que: cada departamento, distrito /municipio deberá definir la Mesa de Participación de Niñas, Niños y Adolescentes (MPNNA) correspondiente, con el liderazgo de la Mesa de Infancia y Adolescencia (MIAF). Nota: Esta norma fue compilada en el Decreto 1084 de 2015.

En Casanare hay diecisiete (17) Mesas de Participación de Niñas, Niños y Adolescentes (MPNNA) conformadas, activas y operando, las cuales cuentan con el acompañamiento técnico y orientación metodológica del ICBF a través de los Referentes del Sistema Nacional de Bienestar Familiar (SNBF). Los territorios en los que las Mesas están activas incluyen al Departamento, Ciudad Capital y quince (15) municipios. Los tres municipios en lo que no hay mesa de participación son Trinidad, Recetor y Tauramena.

La Mesa de Participación de Niñas, Niños y Adolescentes del departamento de Casanare, esta creada mediante Decreto 029 del 23 de agosto de 2022. Desde entonces se han realizado siete (7) encuentros:

- Un (1) Mega Taller para la selección de los miembros de la mesa.
- Dos (2) sesiones en la vigencia 2022.
- Cuatro (4) sesiones en 2023.

Esta Mesa de Participación esta siempre conformada por al menos trece (13) niñas, niños y adolescentes que son representantes de los siguientes sectores y grupos poblacionales:

- Personeros estudiantiles de las Instituciones Educativas.
- Sector Rural.
- Sector Deportes.
- Arte y Cultura.
- Grupos de Protección Ambiental.
- En Procesos Administrativos de Restablecimiento de Derechos.
- En Situación de Discapacidad.
- Negros, Afro, Raizar y Palenqueros (NARP).
- Víctimas del Conflicto Armado.

4. OFERTA ACOMPAÑAMIENTO Y FORTALECIMIENTO TÉCNICO

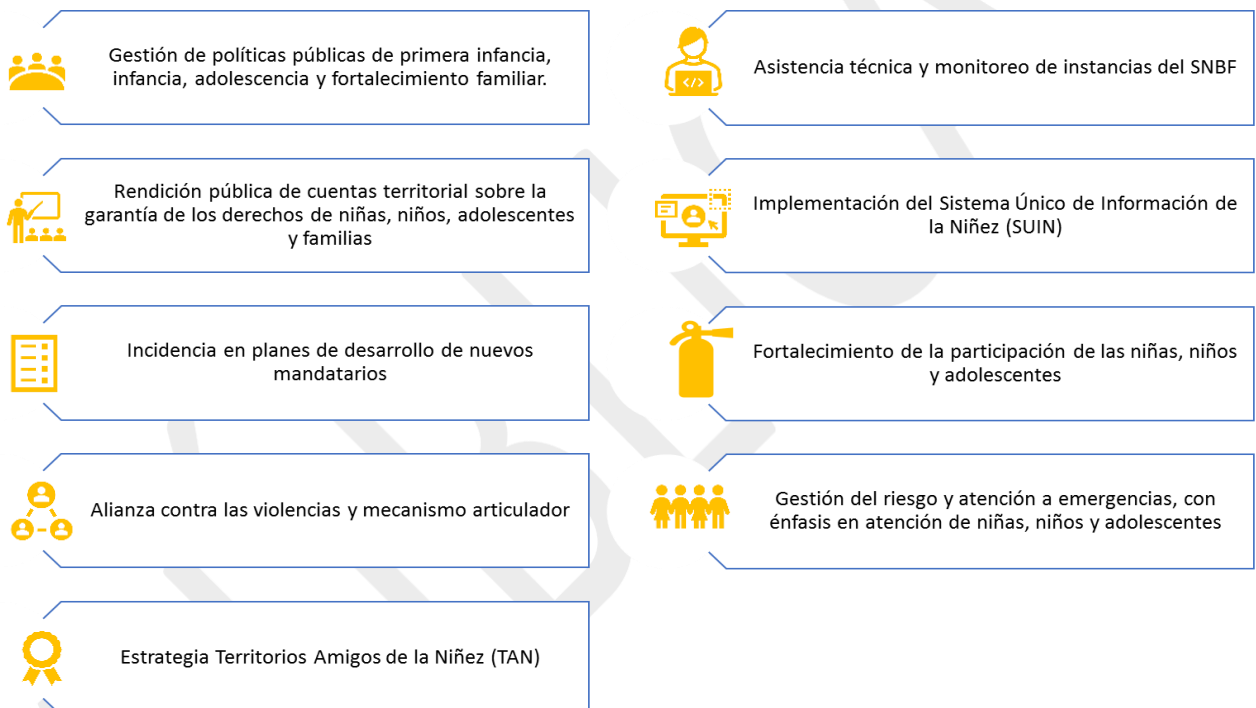

5. RESPONSABILIDADES DEL MANDATARIO



¡JUNTOS POR LA NIÑEZ, LA ADOLESCENCIA Y LAS FAMILIAS!

Como **Mandatario** la ley 1098 de 2006 (Art. 204) me hace responsable de:

Formular e implementar una política pública diferencial y prioritaria de infancia y adolescencia para mi territorio

Realizar un diagnóstico de la situación de la niñez y la adolescencia de mi departamento o municipio

Incluir en mi plan de desarrollo las prioridades de niñez con sus respectivas fuentes de financiamiento

Rendir públicamente cuentas sobre mi gestión para la garantía de los derechos de las niñas y los niños



Para esto se cuenta con el Sistema Nacional de Bienestar Familiar (SNBF), que es el conjunto de **Agentes e Instancias** de coordinación y articulación, para dar cumplimiento a la protección integral de los niños, niñas y adolescentes

El ICBF es el rector del SNBF y articula las acciones de las entidades responsables de la garantía de los derechos de niñas, niños y adolescentes

6. Herramientas para la construcción y gestión del Plan de desarrollo Territorial

a. Temáticas priorizadas a partir del Plan Nacional de Desarrollo tener en cuenta:

- Desarrollo integral de la primera infancia
- Desarrollo integral de la infancia y la adolescencia
- Apoyo y fortalecimiento a las familias
- Protección y atención a vulneraciones
- Derecho humano a la alimentación

b. Orientaciones generales para la formulación de PDT 2024-2027

<https://portalterritorial.dnp.gov.co/AdmJuntosTerritorio/juntosTerritorio>

c. Diagnóstico Situacional y Financiero

Estado y caracterización de la temática

La información oficial sobre indicadores se encuentra disponible en sistemas de información como:

- Sistema Único de Información de la Niñez (SUIN) - <https://portalsuin.icbf.gov.co/sites/suin/consultar-indicadores>
- TERRIDATA - <https://terridata.dnp.gov.co/>
- Sistema de Seguimiento al Desarrollo Integral de la Primera Infancia - <https://ssnn.mineduacion.gov.co/ssnn/login>

Fichas territoriales departamentales

<https://portalsuin.icbf.gov.co/sites/suin/fichas-territoriales>

Histórico de gasto público en niñez en departamento 2016-2021

<https://portalsuin.icbf.gov.co/sites/suin/gasto-publico-territorial>

Índice de capacidad institucional (ICI)

<https://portalsuin.icbf.gov.co/sites/suin/indice-de-capacidad-institucional>

Índice de Interrelación de Problemáticas (IIP) que afectan a la niñez

<https://portalsuin.icbf.gov.co/sites/suin/indicadores-de-politica-integral>

Sistema Integrado de Información de la Protección Social

<https://www.sispro.gov.co/Pages/Home.aspx>

Articulación del PDT con POT y otros instrumentos de planificación del territorio:

- Plan Decenal de Salud Pública 2022 – 2031
<https://www.minsalud.gov.co/plandecenal/Paginas/PDSP-2022-2031.aspx>
- Plan de Seguridad Alimentaria y Nutricional
<https://www.minsalud.gov.co/sites/rid/Lists/BibliotecaDigital/RIDE/VS/PP/SSNAB/informe-final-implementacion-plan-nacional-seguridad-alimentaria-2012-2019.pdf>
- Plan de Intervenciones Colectivas (PIC)
https://www.minsalud.gov.co/Normatividad_Nuevo/Resoluci%C3%B3n%20No.%20295%20de%202023.pdf
- Plan Sectorial de Educación
https://www.mineducacion.gov.co/1621/articles-293647_archivo_pdf_plansectorial.pdf
- Plan Nacional de Cultura 2022-2032. Cultura para la protección de la diversidad de la vida y el territorio
<https://www.mincultura.gov.co/planes-y-programas/Planes/plan%20nacional%20de%20cultura/Documents/2023/Plan%20Nacional%20de%20Cultura%202022-2032%2018-07-2023.pdf>

- Plan Decenal de Lenguas Nativas del 2022
<https://www.mincultura.gov.co/areas/poblaciones/APP-de-lenguas-nativas/Paginas/plan-decenal-de-lenguas-nativas-2022--2032.aspx>

d. Parte Estratégica del PDT

Estrategias y acciones que permitan mitigar o fortalecer la temática

Para acceder a más información y orientaciones sobre estos criterios

<https://portalsuin.icbf.gov.co/sites/suin/orientaciones-ni%C3%B1ez-juntos-por-el-territorio>

Manual de Clasificación Programática del Gasto Público

<https://colaboracion.dnp.gov.co/CDT/MGA/catalogos/CAT%C3%81LOGO%20DE%20PRODUCTOS.xlsx>

Ejemplo:

- Temática priorizada: Desarrollo integral de la infancia y la adolescencia
- Programas:
 - Calidad, cobertura y fortalecimiento de la educación inicial, preescolar, básica y media (código 2201)
 - Promoción y acceso efectivo a procesos culturales y artísticos (código 3301)
 - Fomento a la recreación, la actividad física y el deporte (código 4301)

Financiación territorial

- Sistema General de Participaciones (SGP) y Sistema General de Regalías (SGR)
<https://2022.dnp.gov.co/programas/inversiones-y-finanzas-publicas/Datos-y-Estadisticas/Paginas/Financiamiento-Territorial.aspx>
- Recursos de la Cooperación Internacional (UNICEF - OPS - USAID)
<https://apccolombia.gov.co/modalidades-de-cooperacion>

- Fondo para la Atención Integral de la Niñez y Jornada Escolar Complementaria (FONIÑEZ)
https://www.icbf.gov.co/cargues/avance/docs/decreto_1729_2008.htm
- Resolución 2808 del 2022 "Por la cual se fija el valor anual de la Unidad de Pago por Capitación - UPC que financiará los servicios y tecnologías de salud de los Regímenes Contributivo y Subsidiado para la vigencia 2023 y se dictan otras disposiciones"
https://www.minsalud.gov.co/Normatividad_Nuevo/Resoluci%C3%B3n%20No.%202808%20de%202022.pdf
- Fondo Nacional Ambiental (FONAM) y Fondo de Compensación Ambiental a través de las Corporaciones Autónomas Regionales y de Desarrollo Sostenible
<https://www.minambiente.gov.co/planeacion-y-seguimiento/fondo-nacional-ambiental-fonam/>
- Modalidad e financiación de obras por impuestos para municipios PDET
<https://portal.renovacionterritorio.gov.co/descargar.php?idFile=30987>
- Fondos FONSET y FONSECON (5% de contratos de obra pública Ley 418 de 1997 – Decreto 2170 de 2004)
<https://www.funcionpublica.gov.co/eva/gestornormativo/norma.php?i=14146>
- Programa nacional de estímulos MINCULTURA
<https://www.sinic.gov.co/resultadosestimulos/#/resultados>
- Programa ONDAS MINCIENCIAS
<https://ondas.minciencias.gov.co/>

Otras fuentes de financiación por medio de convenios con cooperación

- Sección de Asuntos Antinarcóticos y Aplicación de la Ley (INL)
- Organización Mundial de la Salud (OMS)

- Oficina de las Naciones Unidas contra la Droga y el Delito (UNODC)
- Banco Interamericano de Desarrollo (BID)
- Fondo de Población de las Naciones Unidas (UNFPA)
- Organización Panamericana de la Salud (OPS)
- Banco Interamericano de Desarrollo (BID)
- Agencia de los Estados Unidos para el Desarrollo Internacional (USAID)

PÚBLICA

6. Directorio de Instancias departamentales en el marco del Sistema Nacional de Bienestar Nacional - SNBF

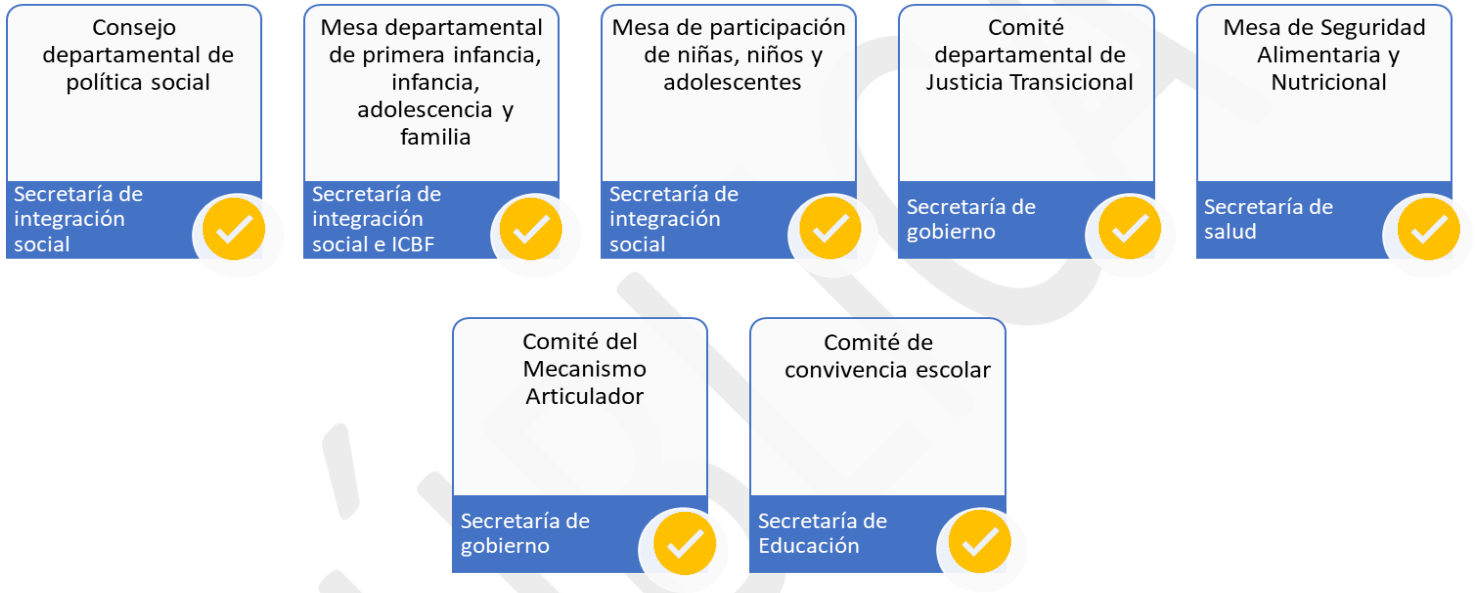



JUNTOS POR LA
niñez

CreceLaGeneracion
ParaLaVidaYLaPaz



SNBF
Sistema Nacional
de Bienestar Familiar



**BIENESTAR
FAMILIAR**