



Herramientas para la Formulación y la Gestión de Planes de Desarrollo Territoriales para la Niñez. (CUNDINAMARCA)



INTRODUCCIÓN

Este documento contiene la información sobre la situación de la niñez en Departamentos y Municipios del país, así como herramientas de apoyo en identificación de necesidades y la atención de los temas más relevantes para los niños, niñas, adolescentes y sus familias, en aras de garantizar la protección integral

sus derechos y la atención integral.

A continuación, encontrará:

1. Datos georreferenciados de la presencia del Instituto de Bienestar Familiar (ICBF) en el departamento de Cundinamarca.
2. Cifras sobre la inversión territorial.
3. Caracterización de niños, niñas y adolescentes (NNA) y principales índices problemáticos.
4. Las apuestas y ofertas del Instituto de Bienestar Familiar (ICBF) en el departamento de Cundinamarca.
5. Temas específicos de relevancia.



Presencia Territorial



En Donde Estamos

Departamento

CUNDINAMARCA

Municipio

Todas

PRESENCIA INSTITUCIONAL EN EL TERRITORIO

Total Defensorías.

66

Centro Zonal

No. Defensorías

Centro Zonal	No. Defensorías
C.Z. CAQUEZA	2
C.Z. CHOCONTA	2
C.Z. FACATATIVA	9
C.Z. FUSAGASUGA	5
C.Z. GACHETA	2
C.Z. GIRARDOT	5
C.Z. LA MESA	3
C.Z. PACHO	2
C.Z. SAN JUAN DE RIOSECO	1
C.Z. SOACHA	13
C.Z. SOACHA CENTRO	8
C.Z. UBATE	3
C.Z. VILLETA	3
C.Z. ZIPAQUIRA	8

Ubicación Centros Zonales

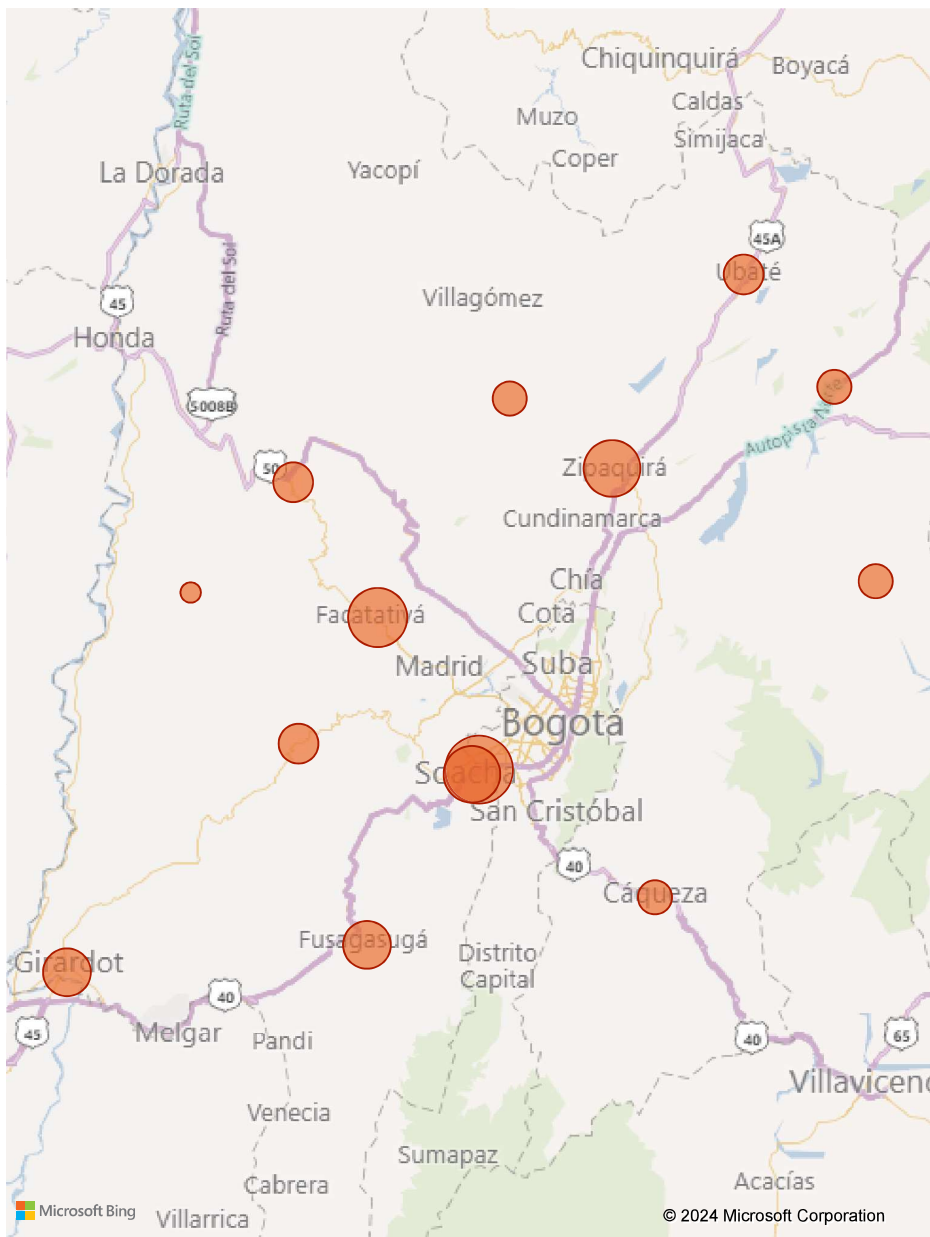

Atención Primera Infancia

Departamento

Municipio

CUNDINAMARCA

Todas

UDS 2023

1.880

METAS ALCANZADAS 2023

50.328

MUNICIPIO	UDS	METAS ALCANZADAS 2023
SOACHA	223	9.381
GIRARDOT	87	2.206
FUSAGASUGÁ	87	2.050
FACATATIVÁ	61	1.955
ZIPAQUIRÁ	28	1.451
VILLA DE SAN DIEGO DE UBATÉ	63	1.320
MOSQUERA	48	1.299
CUNDINAMARCA, MADRID	41	1.165
CAJICÁ	16	1.088
SIBATÉ	20	799
VILLAPINZÓN	31	715
CHÍA	7	692
CUNDINAMARCA, LA MESA	26	673
EL COLEGIO	26	669
CHOCONTÁ	28	621
TOCANCIPÁ	13	583
CAQUEZA	22	575
SILVANIA	22	564
PACHO	17	558
SUESCA	23	555
GUADUAS	25	545
VILLETÁ	17	534
EL ROSAL	13	532
FUNZA	19	525
COGUA	19	506
CUNDINAMARCA, LA VEGA	20	489
VIOTÁ	27	445
CACHIPAY	27	424
YACOPI	23	423
SESQUILÉ	17	409
TOCAIMA	25	399
SOPÓ	7	367
GUACHETÁ	16	366
PUERTO SALGAR	17	352
CAPARRAPÍ	16	348
CUNDINAMARCA, MEDINA	18	348
Total	1.880	50.328

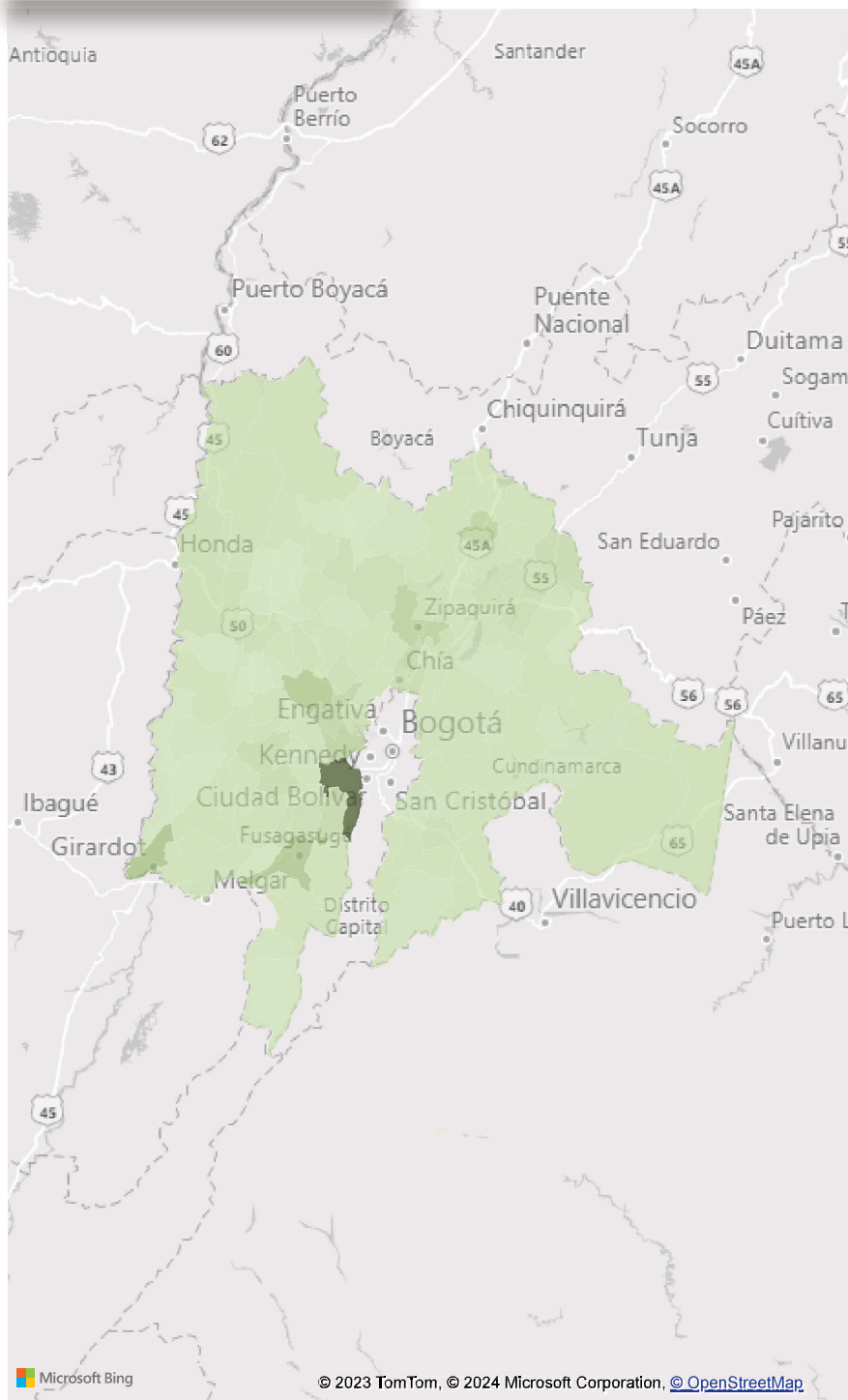

Atención Primera Infancia

Departamento

Municipio

CUNDINAMARCA

Selección múltiple

UDS 2023

362

METAS ALCANZADAS 2023

8.436

MUNICIPIO	UDS	METAS ALCANZADAS 2023
PARATEBUENO	20	343
SIMIJACA	13	341
CUNDINAMARCA, SAN BERNARDO	20	333
BOJACÁ	6	329
LA CALERA	16	321
CUNDINAMARCA, SAN FRANCISCO	8	306
GACHANCIPÁ	8	306
GUASCA	13	296
ANOLAIMA	9	292
CUNDINAMARCA, RICAURTE	17	281
CUCUNUBÁ	14	280
SAN JUAN DE RIOSECO	11	280
UBALÁ	18	272
GACHETÁ	10	268
UNE	13	265
ARBELÁEZ	13	259
TABIO	6	252
CARMEN DE CARUPA	11	247
CUNDINAMARCA, SUSA	10	244
CHOACHÍ	17	238
ANAPOIMA	10	237
CHIPAQUE	10	235
FOMEQUE	6	234
NEMOCÓN	10	231
CUNDINAMARCA, LA PALMA	6	230
GUAYABETAL	10	226
SASAIMA	11	225
FOSCA	14	220
COTA	3	217
CUNDINAMARCA, JUNÍN	10	214
AGUA DE DIOS	6	208
FÚQUENE	13	206
Total	362	8.436

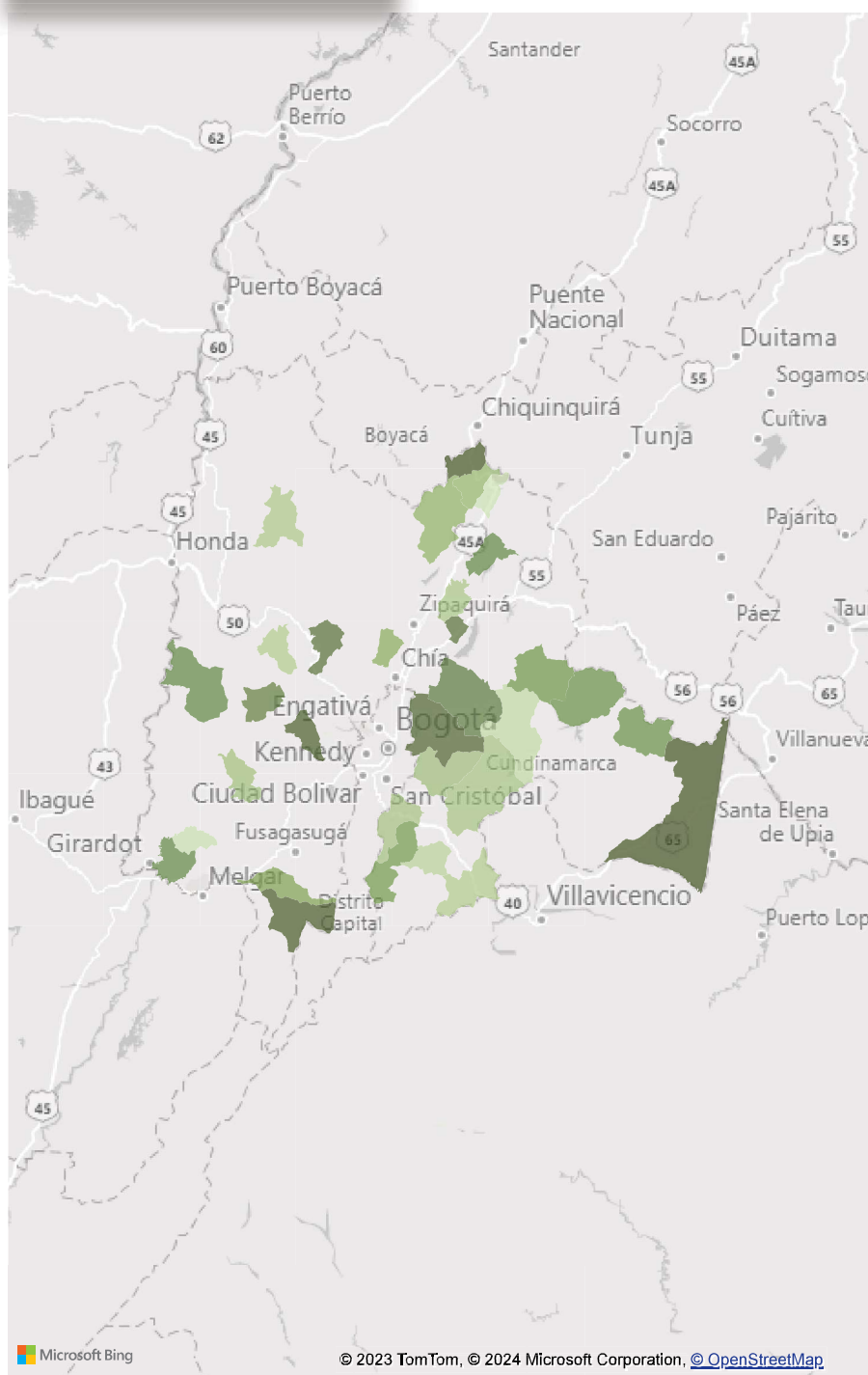

Atención Primera Infancia

Departamento

Municipio

CUNDINAMARCA

Selección múltiple

UDS 2023

234

METAS ALCANZADAS 2023

4.522

MUNICIPIO	UDS	METAS ALCANZADAS 2023
SAN ANTONIO DEL TEQUENDAMA	10	206
LENGUAZAQUE	7	200
PASCA	7	200
TENJO	5	198
APULO	13	197
CUNDINAMARCA, EL PEÑÓN	13	182
SUBACHOQUE	5	182
TAUSA	10	181
CUNDINAMARCA, NILO	9	177
VERGARA	9	177
QUIPILE	10	170
SUTATAUSA	9	169
CUNDINAMARCA, GRANADA	9	167
QUETAME	6	165
CUNDINAMARCA, TENA	10	159
UBAQUE	8	149
GACHALA	10	148
GUATAVITA	7	139
VIANÍ	6	138
PANDI	8	133
QUEBRADANEGRA	8	129
NOCAIMA	6	127
GUTIÉRREZ	8	126
SUPATÁ	4	125
CUNDINAMARCA, SAN CAYETANO	7	124
CUNDINAMARCA, VENECIA	9	120
ZIPACÓN	7	118
GAMA	6	109
CUNDINAMARCA, ALBÁN	8	107
Total	234	4.522

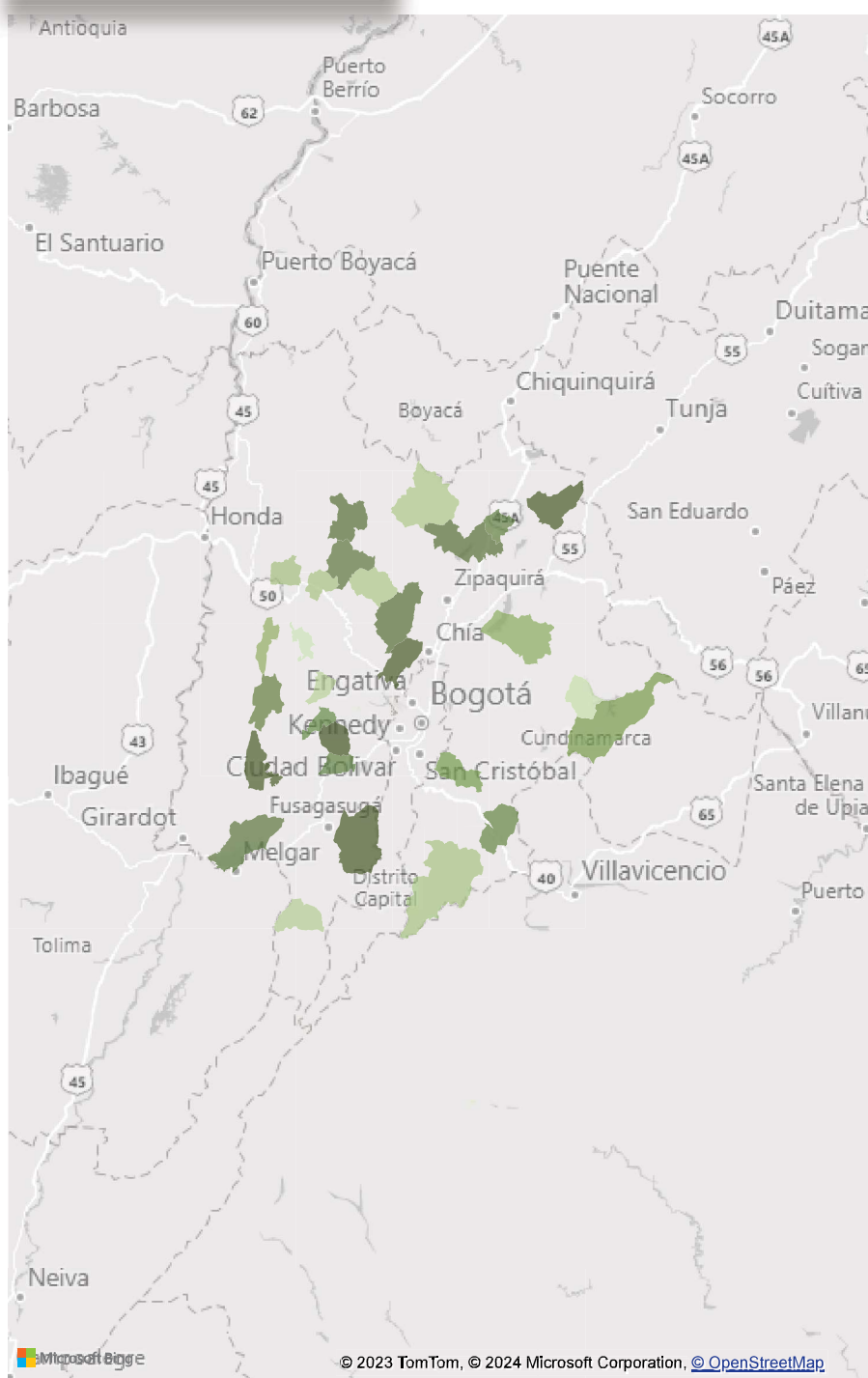

Atención Primera Infancia

Departamento

CUNDINAMARCA

Municipio

Selección múltiple

UDS 2023

97

METAS ALCANZADAS 2023

1.586

MUNICIPIO	UDS	METAS ALCANZADAS
TOCAIMA	25	
NIMAIMA	6	
TIBACUY	6	
CUNDINAMARCA, MANTA	5	
BITUIMA	5	
VILLAGÓMEZ	4	
PAIME	5	
CUNDINAMARCA, NARIÑO	7	
ÚTICA	4	
JERUSALÉN	4	
GUAYABAL DE SIQUIMA	6	
CHAGUANÍ	4	
BELTRÁN	3	
TIBIRITA	4	
CUNDINAMARCA, CABRERA	3	
PULÍ	3	
GUATAQUÍ	2	
LA PEÑA	1	
Total	97	

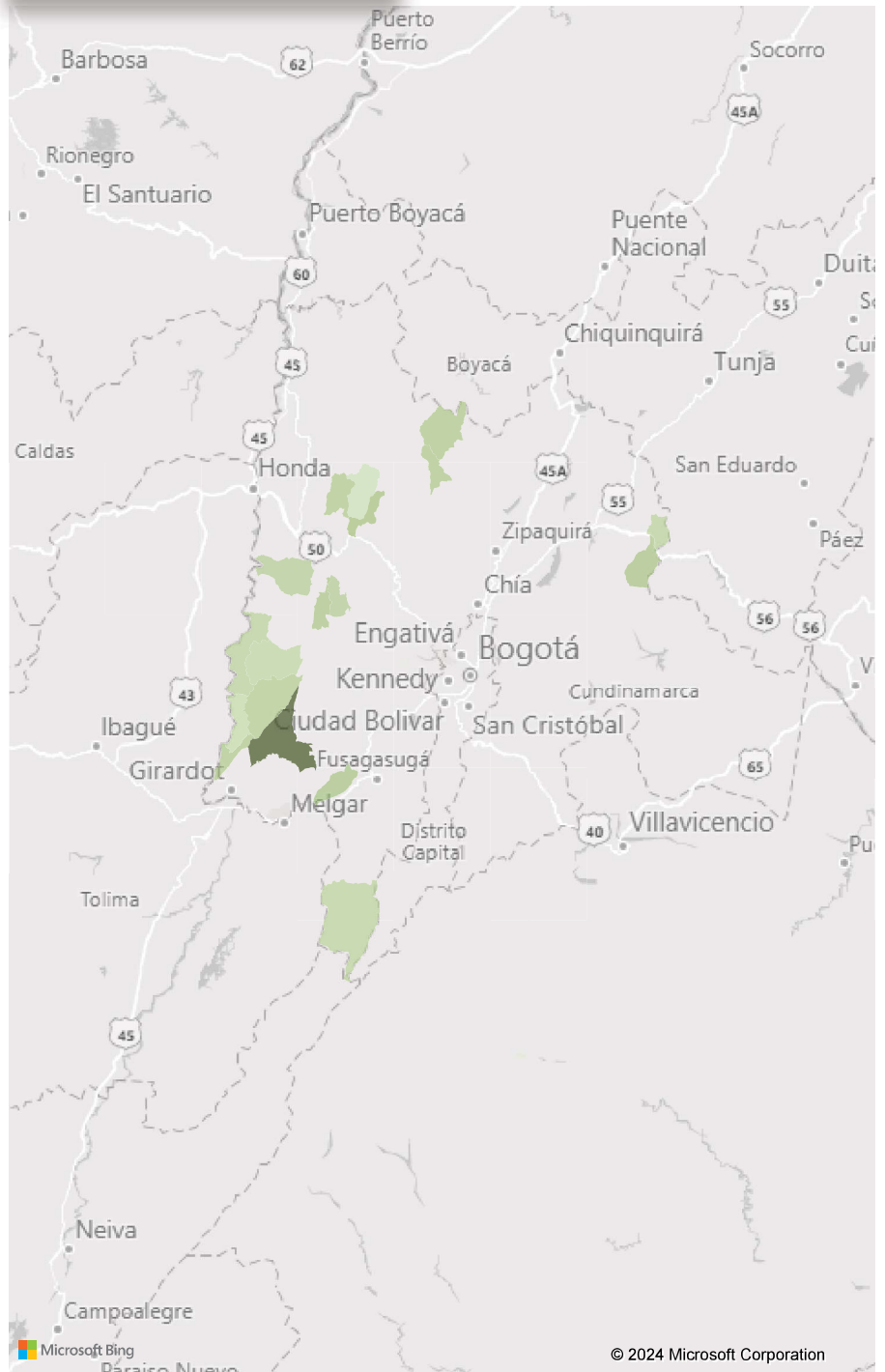

PRESENCIA INSTITUCIONAL EN EL TERRITORIO

Departamento

CUNDINAMARCA

Municipio

Todas

El ICBF trabaja en la garantía de derechos y protección de los niños, niñas y adolescentes de Colombia

PARD

Servicio	Meta Alcanzadas 2023
INTERNADO	680
INTERNADO - DISCAPACIDAD PSICOSOCIAL	659
HOGAR SUSTITUTO ONG - VULNERACIÓN	600
APOYO PSICOLÓGICO ESPECIALIZADO	432
INTERNADO - DISCAPACIDAD INTELECTUAL	175
INTERVENCIÓN DE APOYO PSICOSOCIAL	100
HOGAR GESTOR - DISCAPACIDAD	75
HOGAR SUSTITUTO ONG - DISCAPACIDAD	60
Total	2.781

SRPA

Servicio	Meta Alcanzadas 2023
LIBERTAD ASISTIDA/VIGILADA	145
INTERNACIÓN EN MEDIO SEMICERRADO	105
INTERNADO RESTABLECIMIENTO EN ADMINISTRACIÓN DE JUSTICIA	70
EXTERNADO MEDIA JORNADA RESTABLECIMIENTO EN ADMINISTRACIÓN DE JUSTICIA	20
Total	340



ADOPCIONES

Año	NNA en Situación de Adoptabilidad Presentados a los Comités De adopciones	NNA Adoptados
2019	2.772	1.390
2021	2.181	1.054
2020	1.941	1.036
2022	2.255	986
2023	1.686	794
Total	10.835	5.260

*Fecha corte: 31 octubre de 2023

*Fuente: Sistema de información Misional SIM



Inversión



Acciones Infancia - Adolescencia y Juventud - Familias y Comunidades

MUNICIPIO	INVERSION 2023
PANDI	\$19.919.381
GACHALA	\$39.838.762
AGUA DE DIOS	\$39.838.763
ANAPOIMA	\$39.838.763
APULO	\$39.838.763
COGUA	\$39.838.763
COTA	\$39.838.763
CUNDINAMA RCA, CABRERA	\$39.838.763
CUNDINAMA RCA, EL PEÑÓN	\$39.838.763
CUNDINAMA RCA, JUNÍN	\$39.838.763
CUNDINAMA RCA, LA PALMA	\$39.838.763
CUNDINAMA RCA, MANTA	\$39.838.763
CUNDINAMA RCA, NARIÑO	\$39.838.763
CUNDINAMA RCA, NILO	\$39.838.763
CUNDINAMA RCA, SAN CAYETANO	\$39.838.763
CUNDINAMA RCA, SUSÁ	\$39.838.763
CUNDINAMA RCA, VENECIA	\$39.838.763
MACHETA	\$39.838.763
PAIME	\$39.838.763
QUIPILE	\$39.838.763
SIMIJACA	\$39.838.763
TIBACUY	\$39.838.763
TIBIRITÁ	\$39.838.763
TOPAIPÍ	\$39.838.763
UBALÁ	\$39.838.763
VIOTÁ	\$39.838.763
YACOPÍ	\$39.838.763
GUADUAS	\$86.894.040
GUASCA	\$86.894.040
SAN JUAN DE RIOSECO	\$86.894.040
Total	\$10.340.142.068

Departamento

Colombia, CUNDINAMARCA

Municipio

Todas

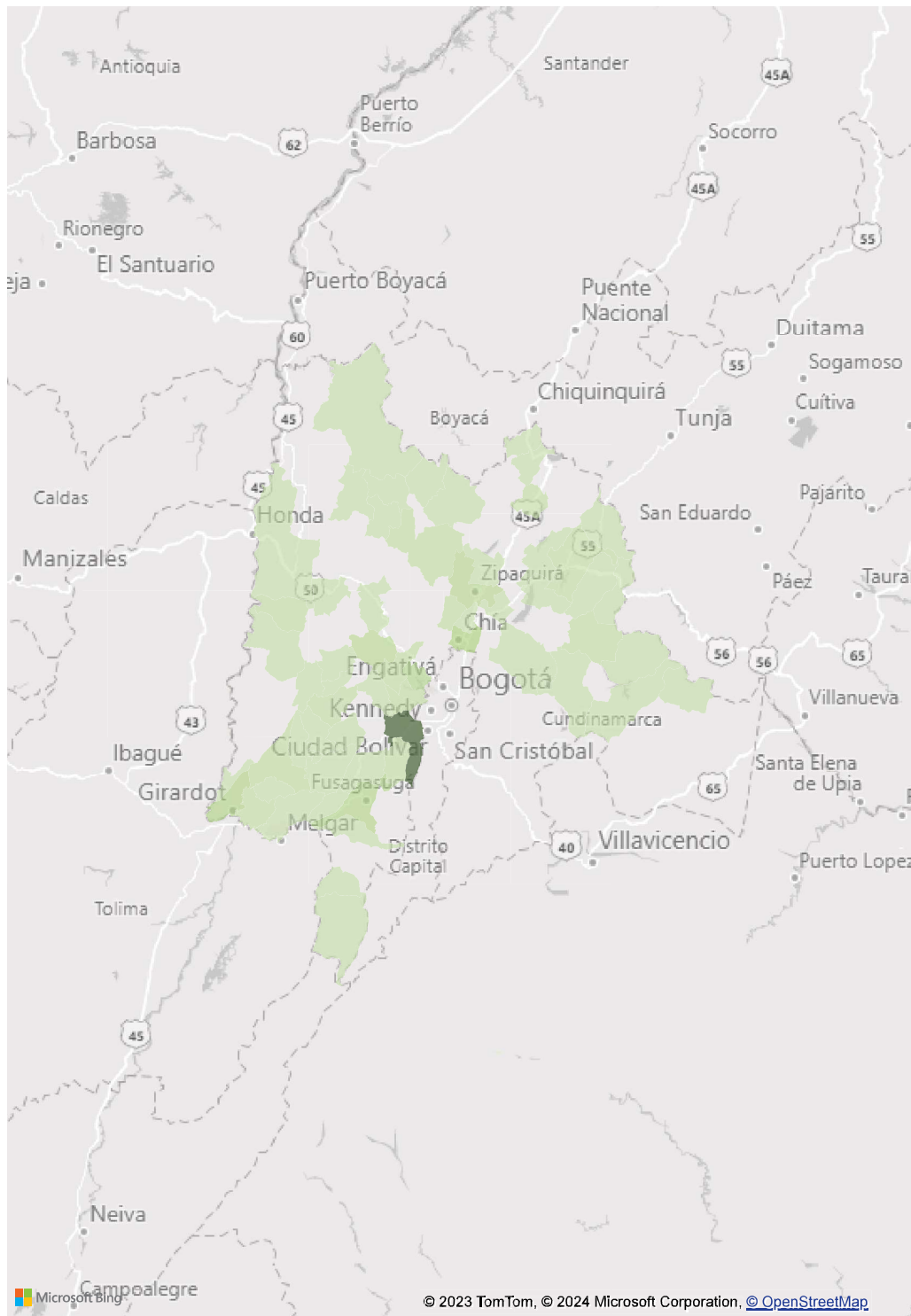

Acciones Infancia - Adolescencia y Juventud - Familias y Comunidades

MUNICIPIO	INVERSION 2023
SESQUILÉ	\$86.894.040
ANOLAIMA	\$89.330.802
ARBELÁEZ	\$89.330.802
BOJACÁ	\$89.330.802
CACHIPAY	\$89.330.802
CUNDINAMA RCA, LA VEGA	\$89.330.802
EL COLEGIO	\$89.330.802
SILVANIA	\$89.330.802
SUESCA	\$89.330.802
TOCANCIPÁ	\$89.330.802
VILLAPINZÓN	\$89.330.802
VILLETA	\$89.330.802
GACHETÁ	\$106.813.421
CHOCONTÁ	\$129.169.565
CUNDINAMA RCA, LA MESA	\$129.169.565
CUNDINAMA RCA, RICAURTE	\$129.169.565
PACHO	\$129.169.565
SIBATÉ	\$129.169.565
VILLA DE SAN DIEGO DE UBATÉ	\$129.169.565
CHAGUANÍ	\$164.717.700
TABIO	\$164.717.700
CUNDINAMA RCA, MADRID	\$178.661.604
MOSQUERA	\$178.661.604
TOCAIMA	\$218.500.367
FACATATIVÁ	\$432.710.106
ZIPAQUIRÁ	\$462.895.592
FUNZA	\$522.040.908
FUSAGASUGÁ	\$592.065.156
GIRARDOT	\$641.557.196
CHÍA	\$775.805.427
SOACHA	\$2.650.704.895
Total	\$8.934.401.928

Departamento

Colombia, CUNDINAMARCA

Municipio

Selección múltiple

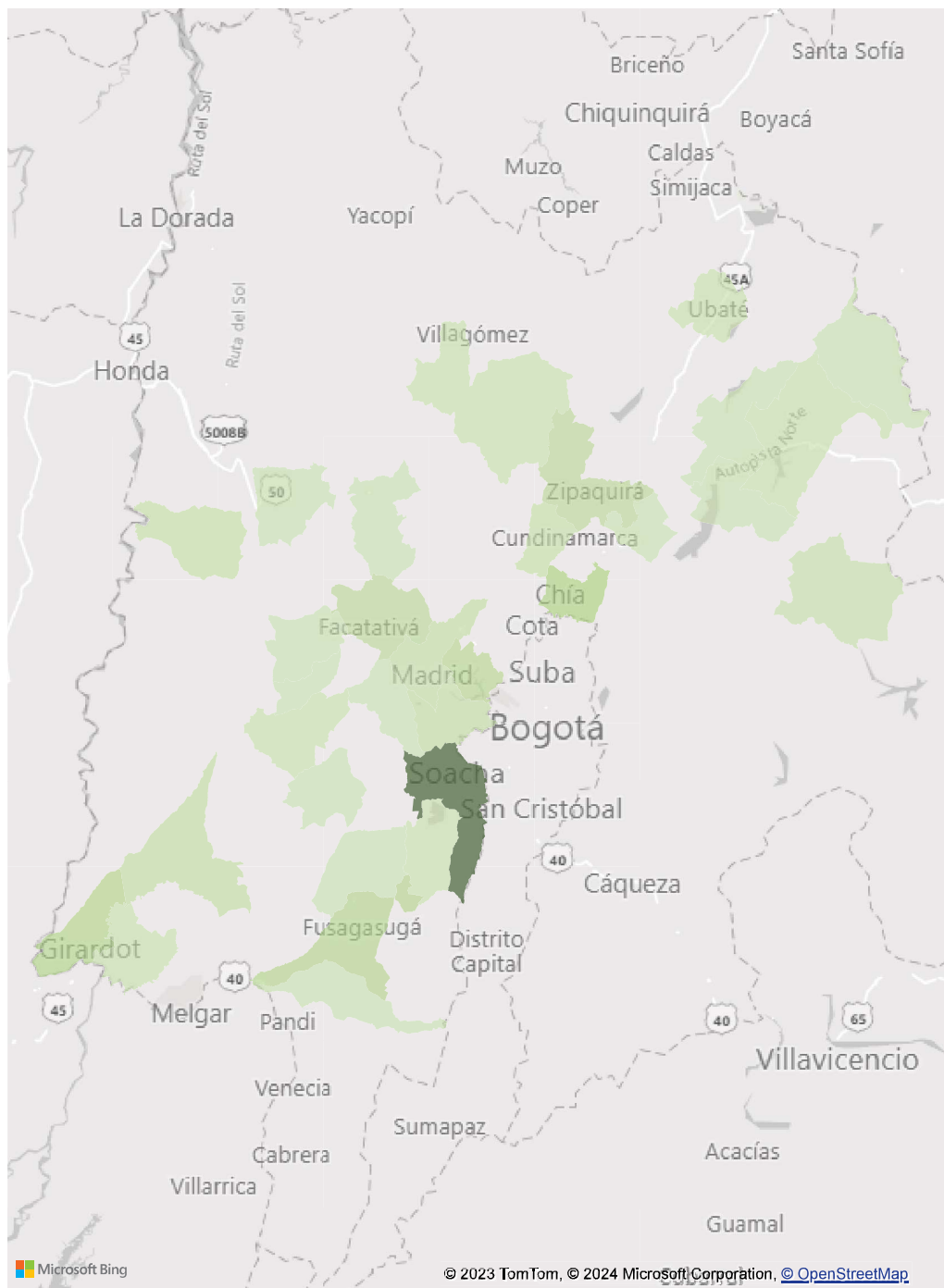

Caracterización

- Índice de principales problemas
- Tasa de violencias contra niños, niñas y adolescentes
- Índice de desnutrición
- Casos de restablecimiento de derechos

1. Caracterización de los niños, niñas y adolescentes de Cundinamarca

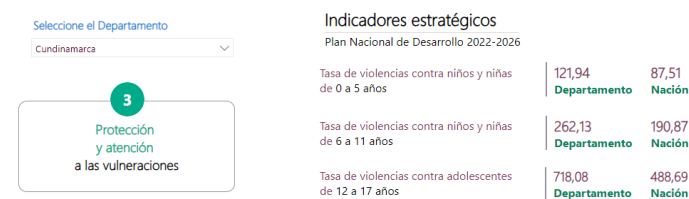
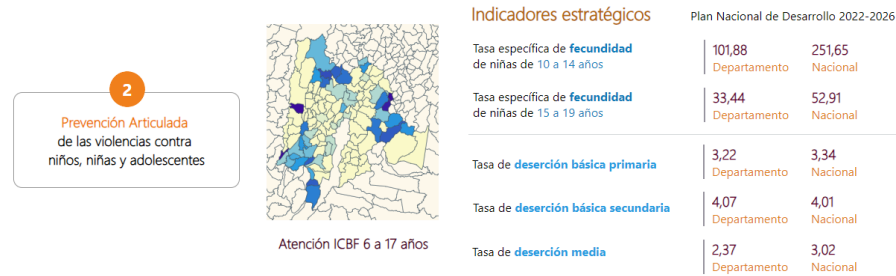
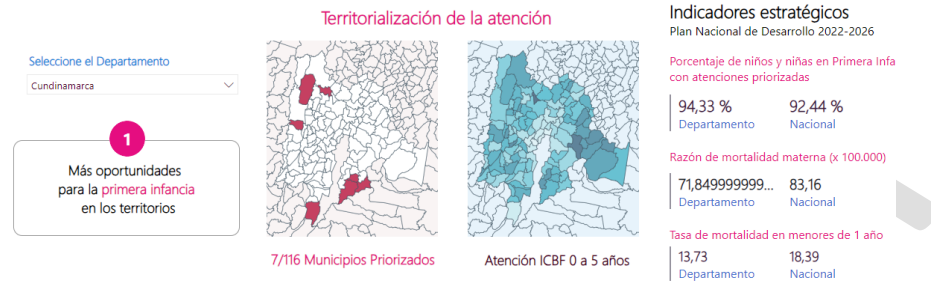

2. APUESTAS PLAN NACIONAL DE DESARROLLO 2022 – 2026 “CRECE LA GENERACIÓN DE LA VIDA Y LA PAZ”

1

Más oportunidades para la **primera infancia** en los territorios

- 2.700.000 niños y niñas
- 426 municipios

2

Prevención articulada de las violencias contra niños, niñas y adolescentes

- Estrategia **Atrapasueños**
- Atención a las **Familias**

3

Protección y atención a las vulneraciones

- Sistema Justicia Familiar
- **Justicia restaurativa en SRPA**

4

Reducción de la Desnutrición y Derecho humano a la alimentación

- Zonas de recuperación nutricional
- Soberanía alimentaria

3. TEMAS ESPECÍFICOS DE RELEVANCIA PARA EL DEPARTAMENTO DESDE EL SISTEMA NACIONAL DE BIENESTAR FAMILIAR.

Atención Integral a la Primera Infancia

En el marco de la política de estado de desarrollo integral de la primera infancia de cero a siempre (Ley 1804 de 2016) el ICBF busca potenciar en los niños, niñas y madres gestantes estrategias pertinentes, oportunas y de calidad con el fin de garantizar el goce efectivo de derechos. En esta medida es importante reconocer que, la educación inicial es un derecho impostergable de la primera infancia; este se concibe como un proceso educativo, pedagógico intencional, permanente y estructurado, a través del cual los niños y niñas desarrollan su potencial, capacidades y habilidades en el juego, arte, la literatura y la exploración del medio, con la participación de la familia como actor central de dicho proceso.

En el Departamento de Cundinamarca requiere la inversión de recursos para la mejora de infraestructuras para la atención integral de la Primera Infancia que permitan el transito de las diferentes modalidades a la modalidad institucional y de esta manera se logre la ampliación de la cobertura en los diferentes municipios.

Atención a la Infancia y la Adolescencia

Desde el Plan Nacional de Desarrollo “Colombia Potencia Mundial de la Vida” 2022-2026. Se promoverá el desarrollo integral de la infancia y adolescencia, fortaleciendo la implementación de su Política y priorizando a quienes están en pobreza y riesgo. Se ampliará la jornada escolar y se protegerá las trayectorias de vida y educativas. De acuerdo con las peticiones que realizaron en los Diálogos con la Niñez, de desarrollar habilidades, vocaciones y talentos en artes, deportes, cultura, ambiente y ciencia y tecnología.

En concordancia con lo anterior, el Instituto Colombiano de Bienestar Familia se vio en la necesidad de hacer ajustes en su oferta programática inherente a la atención a la infancia, adolescencia y juventud, surgiendo como resultado la implementación de la “MODALIDAD PARA EL FORTALECIMIENTO DE HABILIDADES, VOCACIONES Y TALENTOS DE ADOLESCENTES Y JÓVENES”, con criterios de pertinencia territorial,

Índice de Principales Problemáticas

Departamento

Cundinamarca

Municipio

Todas

Índice construido a partir de la interrelación de diferentes problemáticas, e indicadores e índices que se asocian con riesgos de niñas, niños y adolescentes se obtiene una escala de nivel de riesgo de cada municipio tomando el promedio de las mediciones disponibles previa normalización entre 0 y 1 de cada medición, valores altos significa mayor riesgo de los seleccionados.

Índice por Municipio

Municipio	Índice
Soacha	0,48
Girardot	0,46
Zipaquirá	0,45
Fusagasugá	0,43
Facatativá	0,39
Chocontá	0,36
Villeta	0,35
Pacho	0,34
Villa de San Diego de Ubaté	0,32
Cundinamarca, La Mesa	0,32
Puerto Salgar	0,31
Cundinamarca, Medina	0,31
San Juan de Rioseco	0,30
Gachalá	0,30
Cáqueza	0,30
Chía	0,29
Guaduas	0,28
Cundinamarca, Junín	0,28
Bojacá	0,28
Paratebueno	0,27
Yacopí	0,27
Chaguaní	0,27
Sibaté	0,26
Pasca	0,25
Topaipí	0,25
Paime	0,25
Tocaima	0,25
Guayabetal	0,24
Cundinamarca, Venecia	0,24
Apulo	0,24
Gutiérrez	0,24

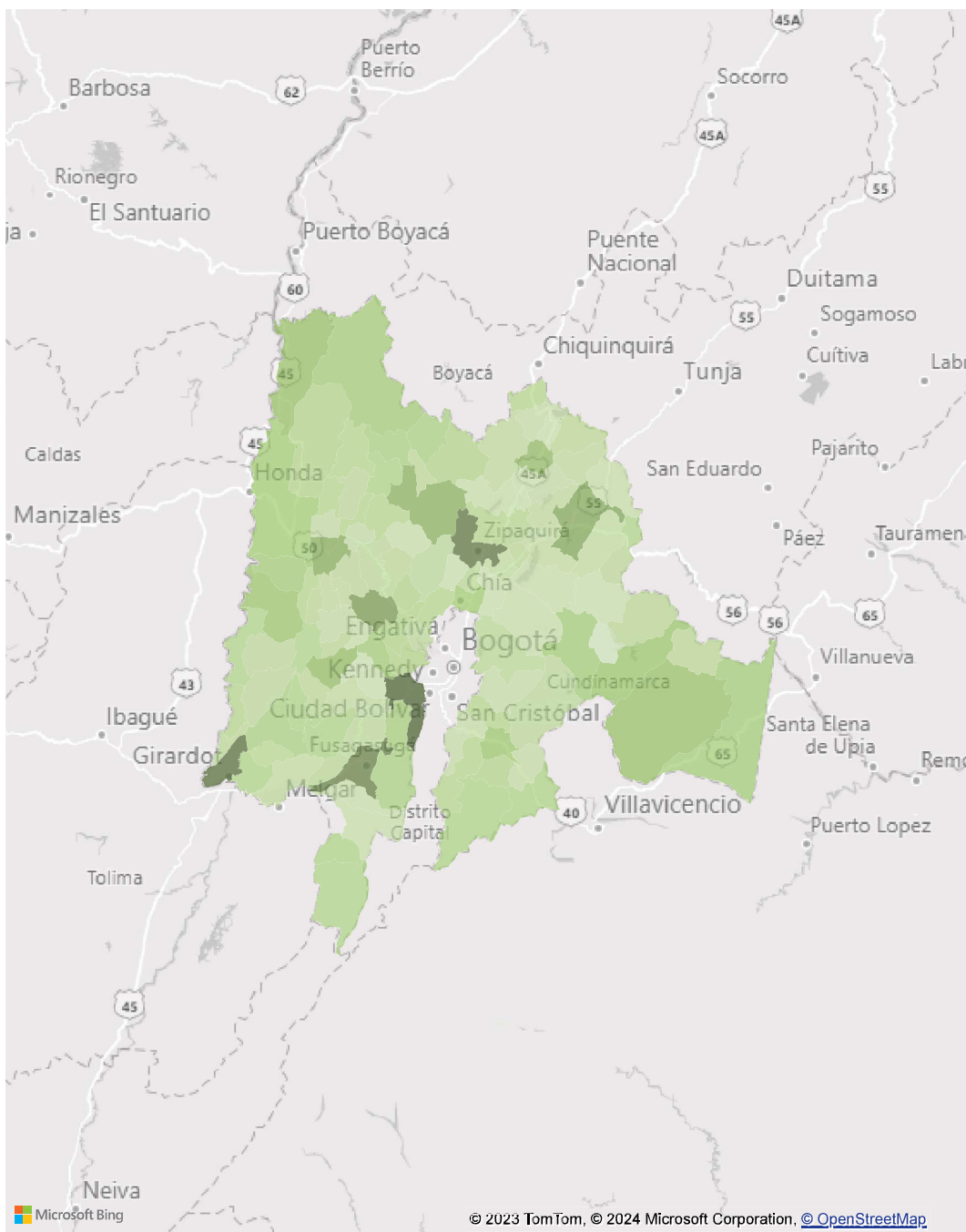

Índice de Principales Problemáticas

Departamento

Cundinamarca

Municipio

Selección múltiple

Índice construido a partir de la interrelación de diferentes problemáticas, e indicadores e índices que se asocian con riesgos de niñas, niños y adolescentes se obtiene una escala de nivel de riesgo de cada municipio tomando el promedio de las mediciones disponibles previa normalización entre 0 y 1 de cada medición, valores altos significa mayor riesgo de los seleccionados.

Índice por Municipio

Municipio	Índice
Cundinamarca, Ricaurte	0,24
Cundinamarca, El Peñón	0,23
Viotá	0,23
Cundinamarca, Madrid	0,23
Mosquera	0,23
Quipile	0,22
Tibirita	0,22
Beltrán	0,22
Cundinamarca, Cabrera	0,22
Fosca	0,22
Cundinamarca, San Cayetano	0,22
Caparrapí	0,21
El Rosal	0,21
Cundinamarca, La Palma	0,21
Cogua	0,21
Ubaque	0,21
Une	0,21
Nemocón	0,21
Útica	0,21
Guataquí	0,21
Tenjo	0,21
Vianí	0,20
Simijaca	0,20
Vergara	0,20
Nimaima	0,20
Agua de Dios	0,20
Tibacuy	0,20
Ubalá	0,19
Bituima	0,19
Cajicá	0,19

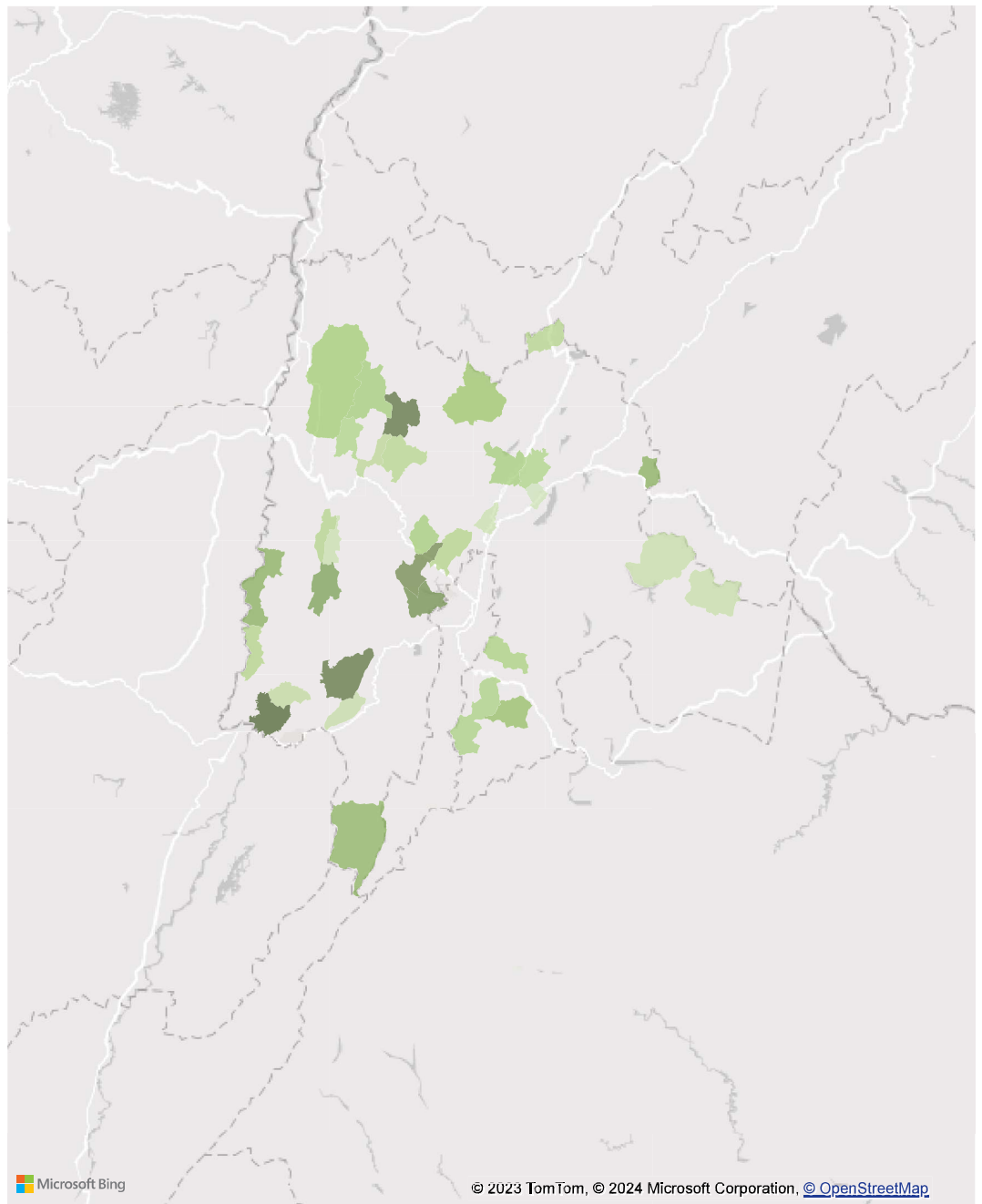

Índice de Principales Problemáticas

Departamento

Cundinamarca

Municipio

Selección múltiple

Índice construido a partir de la interrelación de diferentes problemáticas, e indicadores e índices que se asocian con riesgos de niñas, niños y adolescentes se obtiene una escala de nivel de riesgo de cada municipio tomando el promedio de las mediciones disponibles previa normalización entre 0 y 1 de cada medición, valores altos significa mayor riesgo de los seleccionados.

Índice por Municipio

Municipio	Índice
Cota	0,16
Cundinamarca, Granada	0,16
Tocancipá	0,16
El Colegio	0,16
Cundinamarca, Nilo	0,17
Carmen de Carupa	0,17
Lenguazaque	0,17
Suesca	0,17
Cundinamarca, Albán	0,17
Guayabal de Siquima	0,17
Subachoque	0,17
Sasaima	0,18
Funza	0,18
Silvania	0,18
Cundinamarca, La Vega	0,18
Pandi	0,18
Pulí	0,18
Cundinamarca, Manta	0,18
La Peña	0,18
Fómeque	0,18
Jerusalén	0,18
Villagómez	0,18
Cundinamarca, Nariño	0,18
Cundinamarca, San Francisco	0,18
La Calera	0,19
Guachetá	0,19
Anapoima	0,19
Cachipay	0,19
Gachancipá	0,19

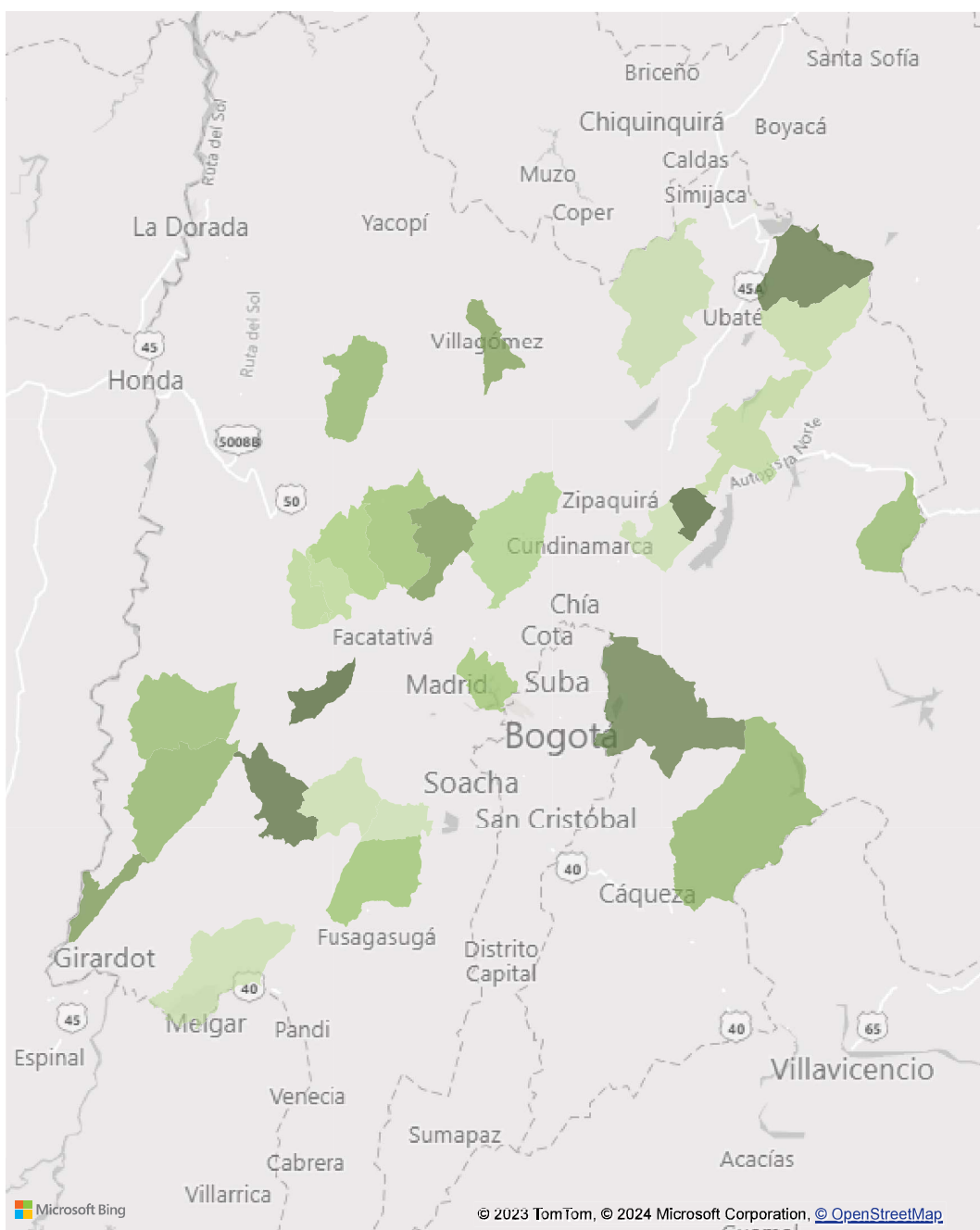

Índice de Principales Problemáticas

Departamento

Cundinamarca

Municipio

Selección múltiple

Índice construido a partir de la interrelación de diferentes problemáticas, e indicadores e índices que se asocian con riesgos de niñas, niños y adolescentes se obtiene una escala de nivel de riesgo de cada municipio tomando el promedio de las mediciones disponibles previa normalización entre 0 y 1 de cada medición, valores altos significa mayor riesgo de los seleccionados.

Índice por Municipio

Municipio	Índice
Machetá	0,16
Sesquilé	0,16
Quebradanegra	0,16
Nocaima	0,16
Cucunubá	0,16
Anolaima	0,15
Quetame	0,15
Chipaque	0,15
Cundinamarca, Susa	0,15
Choachí	0,15
Supatá	0,14
Zipacón	0,14
Tausa	0,14
Guasca	0,14
Sutatausa	0,14
Villapinzón	0,14
Arbeláez	0,14
Guatavita	0,14
Cundinamarca, San Bernardo	0,13
San Antonio del Tequendama	0,13
Sopó	0,13
Fúquene	0,13
Tabio	0,12
Gachetá	0,12
Cundinamarca, Tena	0,11
Gama	0,10

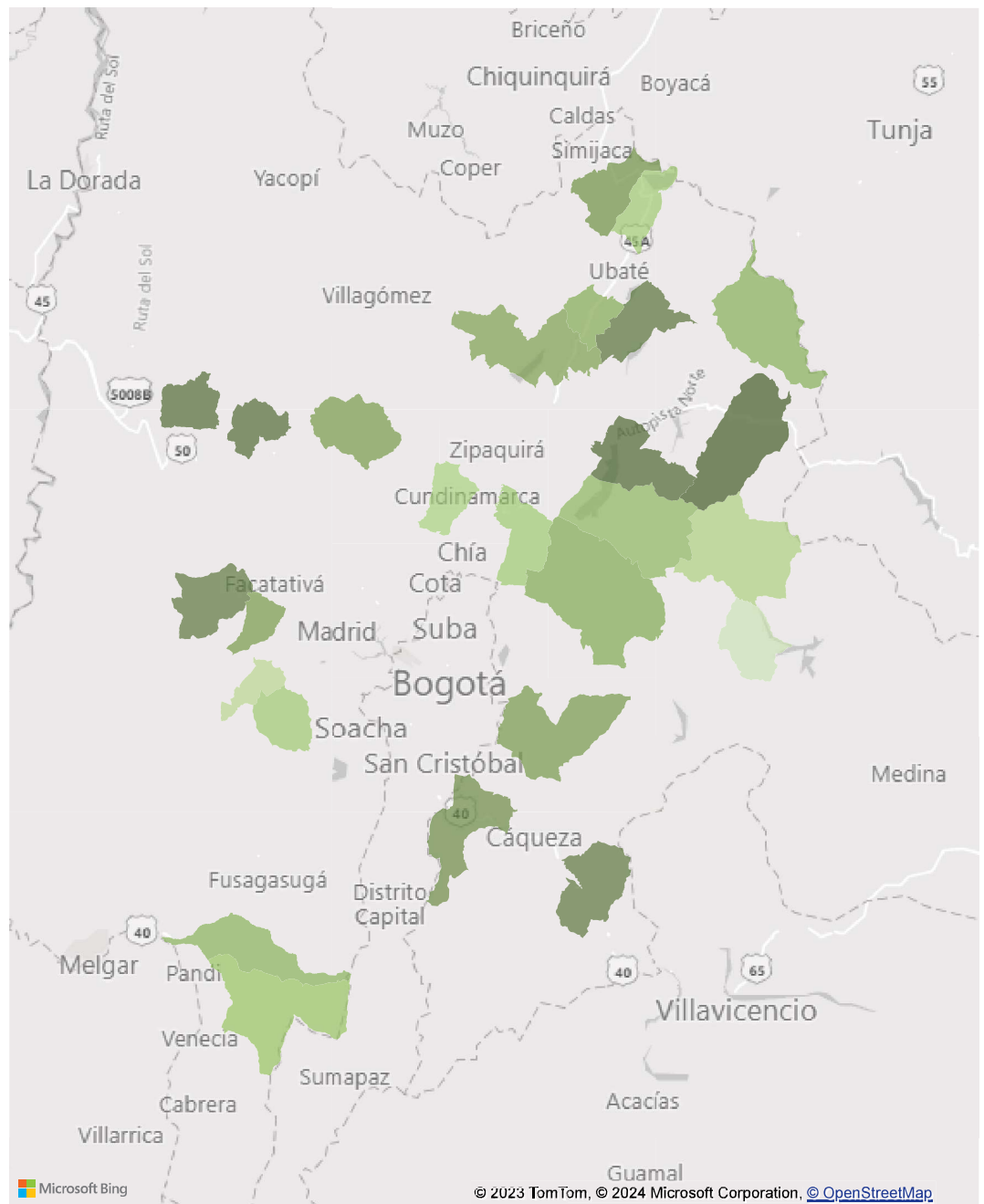

Tasa Violencias contra niñas, niños y adolescentes

Departamento

Cundinamarca

Municipio

Todas

Tasa de violencia contra niñas, niños y adolescentes de acuerdo con los casos reportados en Instituto Nacional de Medicina Legal y Ciencias Forenses, que contempla violencia interpersonal, presunto delito sexual, violencia intrafamiliar contra NNA.

Tasa violencia

Municipio	Tasa de Violencia
Chaguaní	1.169,06
Cundinamarca, Albán	1.128,21
Caparrapí	1.014,20
Ubaque	983,77
Quebradanegra	876,49
Anapoima	864,08
Cundinamarca, La Vega	815,63
Quetame	756,35
El Colegio	728,73
Cachipay	719,18
Cundinamarca, La Mesa	698,31
Cutiérrez	678,54
Cundinamarca, Tena	641,89
Guaduas	637,34
Cundinamarca, Susa	631,58
Fómeque	625,98
Villeta	611,85
Fusagasugá	601,78
Villa de San Diego de Ubaté	594,84
Cundinamarca, Manta	594,53
Guataquí	579,71
Une	565,50
Chía	551,38
Chipaque	547,33
Cundinamarca, Venecia	530,71
Chocontá	519,03
Fúquene	502,83
Cundinamarca, Medina	502,51
Cáqueza	502,05
San Antonio del Tequendama	501,47
Cundinamarca, Nariño	493,42
Sutatausa	477,85
Facatativá	468,18
Guayabal de Siquima	467,65
Bituima	463,68
Cajicá	438,78

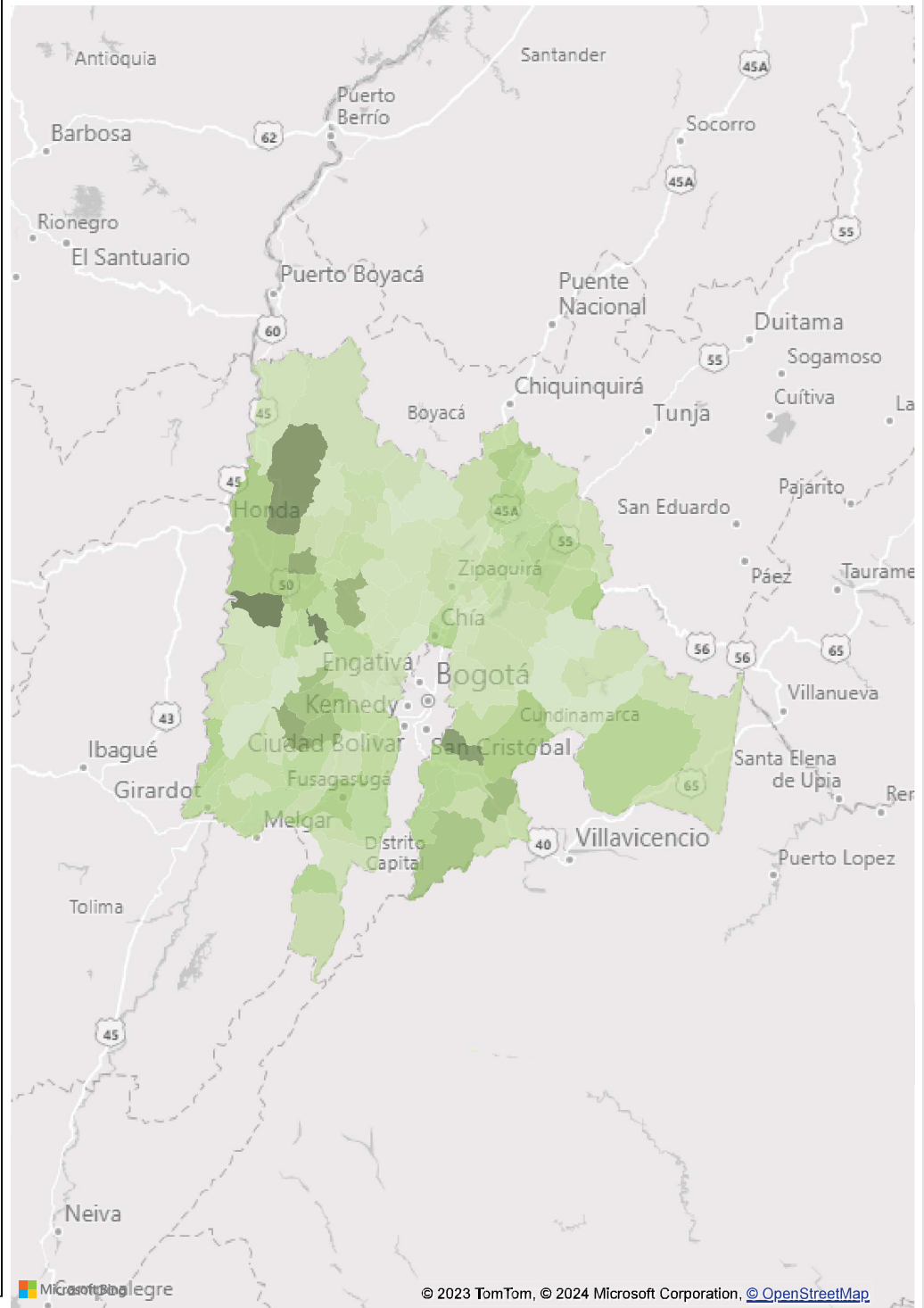

Tasa Violencias contra niñas, niños y adolescentes

Departamento

Cundinamarca

Municipio

Selección múltiple

Tasa de violencia contra niñas, niños y adolescentes de acuerdo con los casos reportados en Instituto Nacional de Medicina Legal y Ciencias Forenses, que contempla violencia interpersonal, presunto delito sexual, violencia intrafamiliar contra NNA.

Tasa violencia

Municipio	Tasa de Violencia
Viotá	433,78
Sasaima	428,79
Suesca	421,12
Cundinamarca, Ricaurte	389,11
Nemocón	386,77
Sibaté	385,30
Machetá	383,63
Choachí	378,67
Pasca	368,26
Cucunubá	366,67
Girardot	364,01
Cundinamarca, Nilo	361,40
Nimaima	332,23
Soacha	328,32
Cota	326,43
Vergara	324,50
Tocaima	312,05
Lenguazaque	309,92
Vianí	305,34
Simijaca	301,33
Gachancipá	300,87
Nocaima	294,99
Guayabetal	291,67
Cundinamarca, El Peñón	289,23
Útica	283,02
Carmen de Carupa	279,66
Zipaquirá	277,03
Sesquilé	275,83
Zipacón	274,91
Topaipí	263,16
Arbeláez	247,44
Fosca	245,70
Tibacuy	226,93
Cundinamarca, Cabrera	223,71

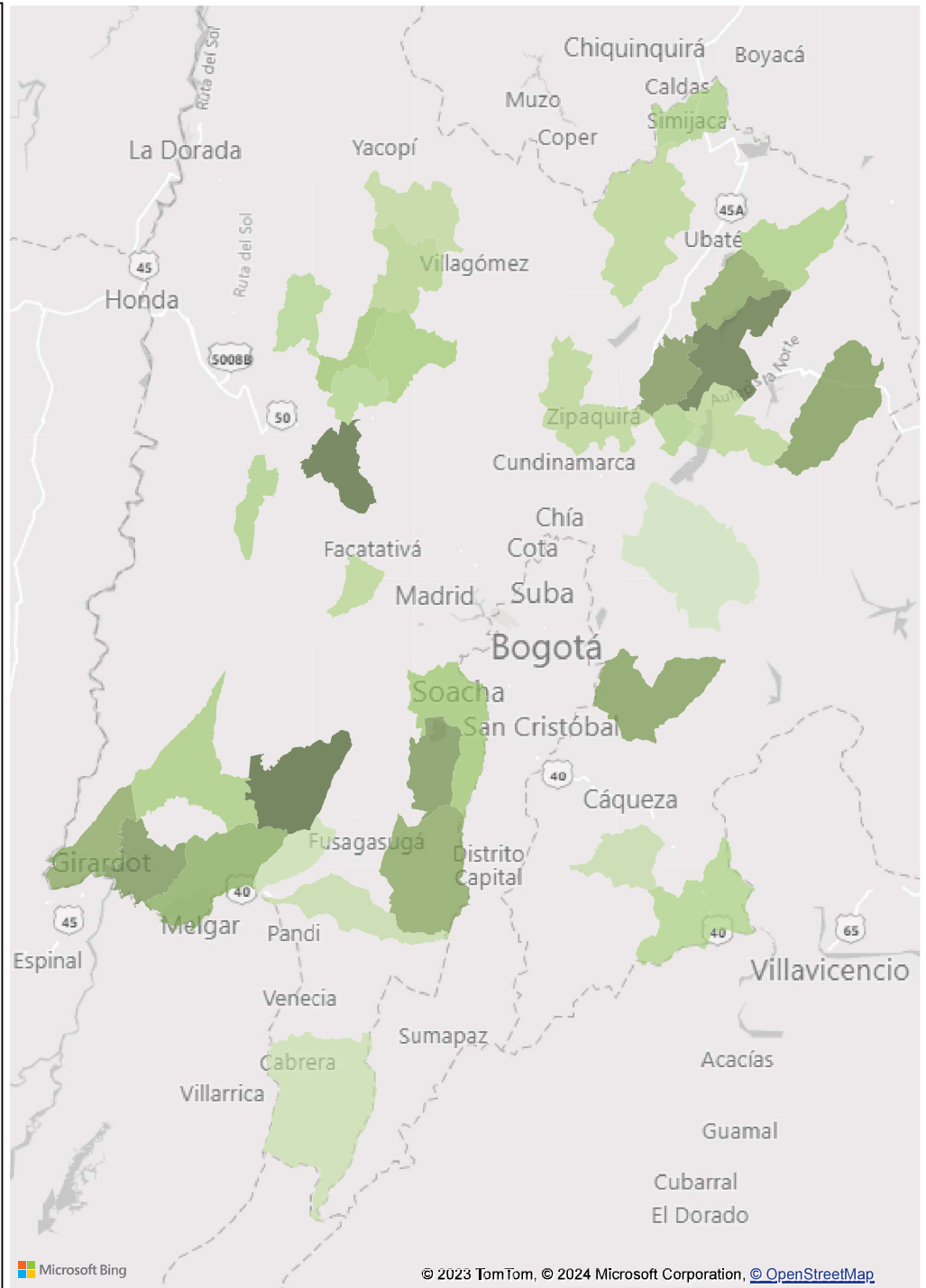

Tasa Violencias contra niñas, niños y adolescentes

Departamento

Municipio

Cundinamarca

Selección múltiple

Tasa de violencia contra niñas, niños y adolescentes de acuerdo con los casos reportados en Instituto Nacional de Medicina Legal y Ciencias Forenses, que contempla violencia interpersonal, presunto delito sexual, violencia intrafamiliar contra NNA.

Tasa violencia	
Municipio	Tasa de Violencia
Gama	213,22
Paratebueno	205,22
Cogua	201,10
La Peña	200,80
Villapinzón	199,69
Guatavita	198,41
Ubalá	184,76
Beltrán	177,30
Silvania	173,56
Cundinamarca, Madrid	172,58
Funza	171,07
Yacopí	166,48
Paime	161,16
Bojacá	146,03
Cundinamarca, San Bernardo	142,00
Tibirita	137,93
La Calera	126,71
Puerto Salgar	125,39
Cundinamarca, San Francisco	121,91
Apulo	121,31
El Rosal	109,90
Pacho	108,53
Subachoque	104,95
Sopó	102,34
Pulí	101,94
Tausa	95,48
San Juan de Rioseco	84,35
Cundinamarca, La Palma	83,47
Mosquera	75,05
Agua de Dios	72,65
Supatá	66,31
Tocancipá	65,75
Pandi	64,64
Tabio	56,73

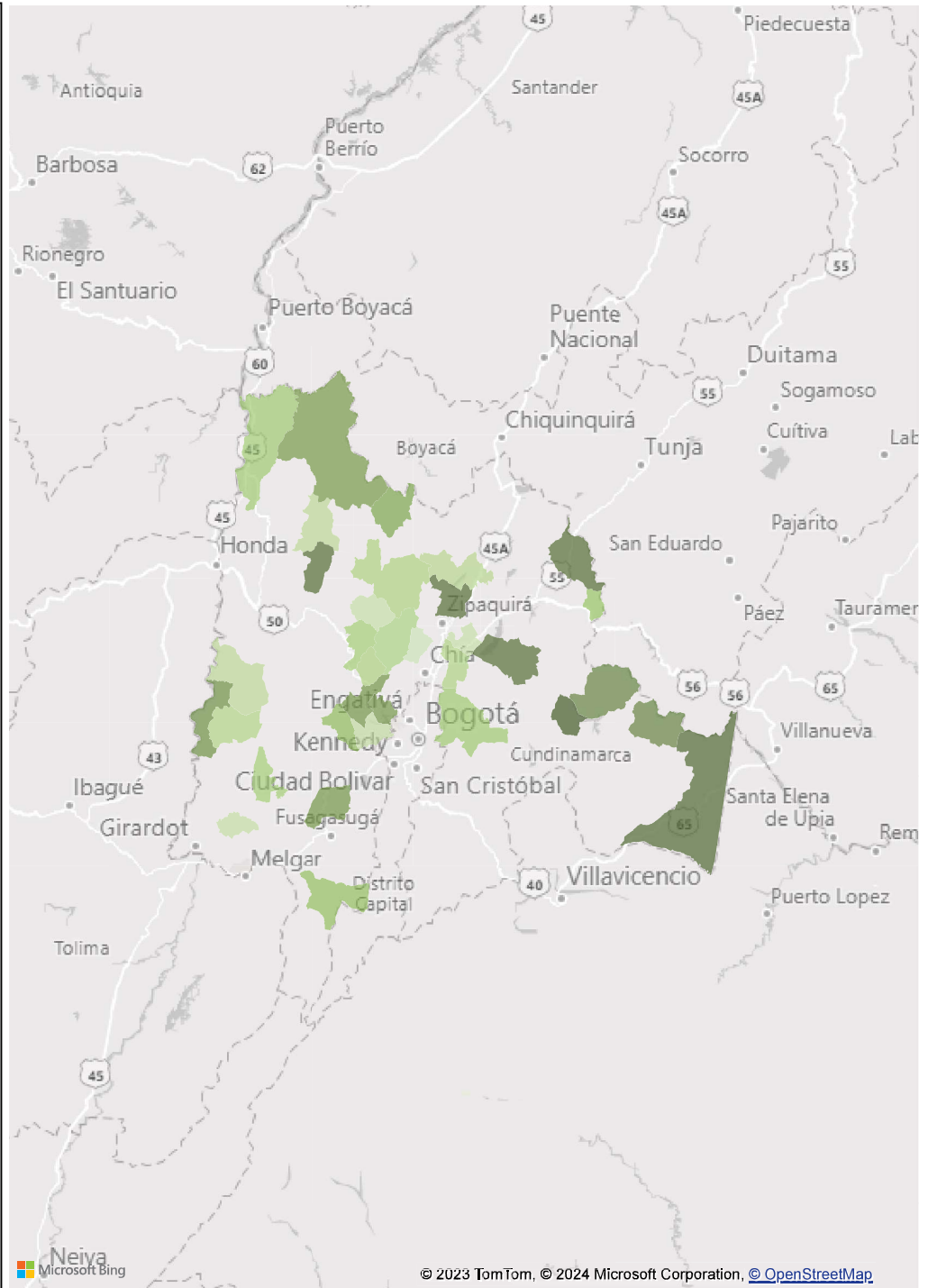

Tasa Violencias contra niñas, niños y adolescentes

Departamento

Municipio

Cundinamarca

Selección múltiple

Tasa de violencia contra niñas, niños y adolescentes de acuerdo con los casos reportados en Instituto Nacional de Medicina Legal y Ciencias Forenses, que contempla violencia interpersonal, presunto delito sexual, violencia intrafamiliar contra NNA.

Tasa violencia

Municipio	Tasa de Violencia
Anolaima	51,27
Guachetá	38,71
Cundinamarca, Granada	37,76
Tenjo	14,36
Cundinamarca, Junín	0,00
Cundinamarca, San Cayetano	0,00
Gachalá	0,00
Gachetá	0,00
Jerusalén	0,00
Quipile	0,00
Villagómez	0,00

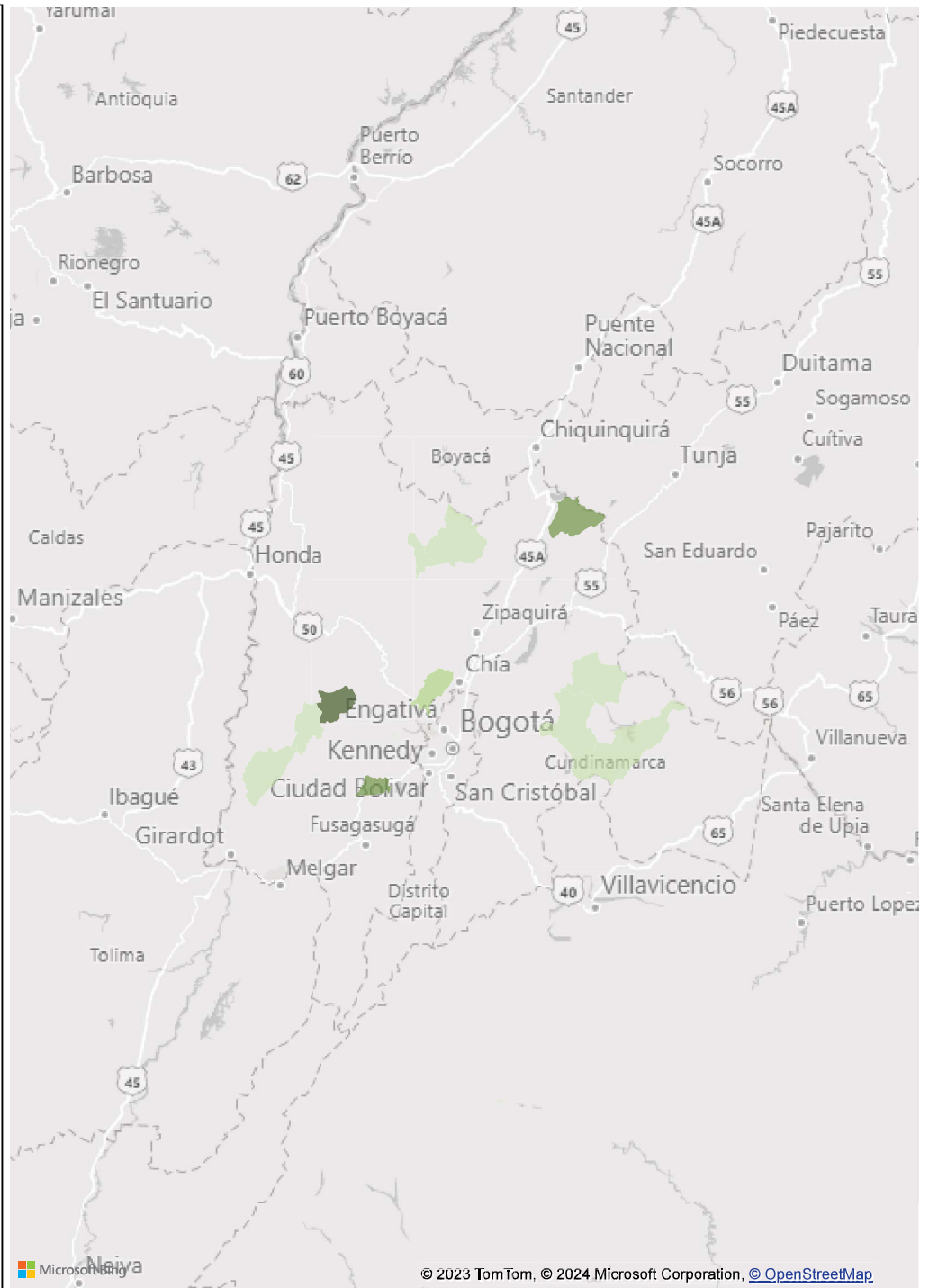

Índice de desnutrición

Departamento

Municipio

Cundinamarca

Todas

Índice construido para focalización territorial de atención a municipios con problemáticas de desnutrición y riesgo de desnutrición con la interrelación de indicadores, tasas e índices que impactan en la nutrición y desnutrición, como bajo peso a nacer, mortalidad por desnutrición, pobreza extrema, acceso a agua entre otros.

1377

0

CASOS DNT - SIVIGILA2023 PRELIMINAR

CASO MORTALIDAD CONFIRMADA DNT SIVIGILA

Municipio	Índice desnutrición
Cundinamarca, Junín	57,83
Chaguaní	49,96
Cundinamarca, San Cayetano	45,69
Ubalá	45,08
Machetá	44,41
Yacopí	43,36
Paime	42,52
Topaipí	42,46
Tibirita	40,71
La Peña	40,62
Gachetá	40,61
Villagómez	39,99
Fosca	39,80
Pasca	39,79
Cundinamarca, El Peñón	39,72
Guayabal de Siquima	38,29
Vergara	37,89
Quetame	37,56
Cuataquí	37,45
Cundinamarca, Medina	36,91
Quipile	36,21
Gachalá	36,15
Chipaque	35,66
Ubaque	35,35
Carmen de Carupa	35,15
Beltrán	34,97
Une	34,67
Cutiérrez	33,91
Caparrapí	33,56
Fúquene	33,06
Lenguazaque	32,95
Simijaca	32,84
Cundinamarca	32,67

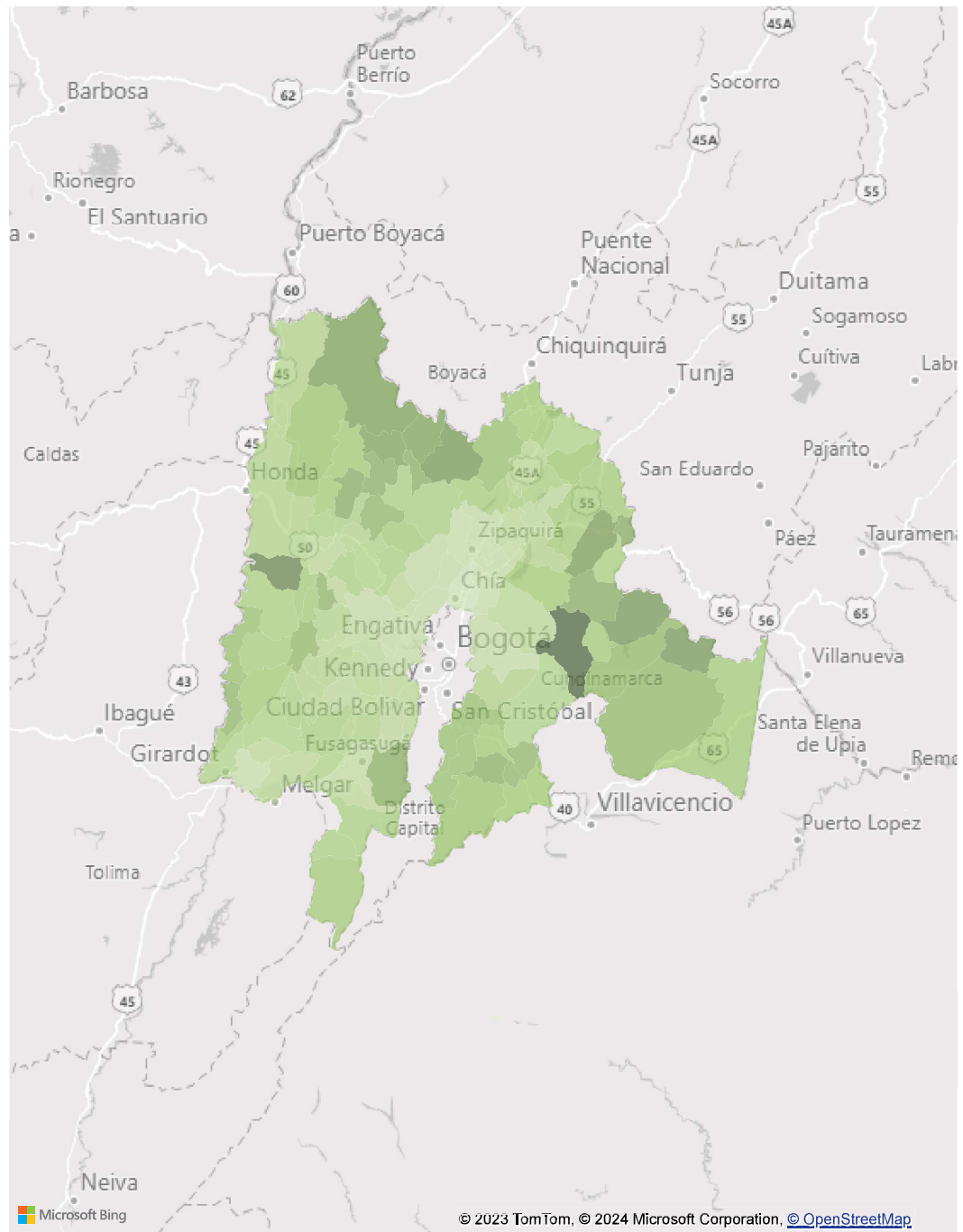

Índice de desnutrición

Departamento

Cundinamarca

Municipio

Selección múltiple

Índice construido para focalización territorial de atención a municipios con problemáticas de desnutrición y riesgo de desnutrición con la interrelación de indicadores, tasas e índices que impactan en la nutrición y desnutrición, como bajo peso a nacer, mortalidad por desnutrición, pobreza extrema, acceso a agua entre otros.

77

0

CASOS DNT - SIVIGILA2023 PRELIMINAR

CASO MORTALIDAD CONFIRMADA DNT SIVIGILA

Municipio	Índice desnutrición
Cundinamarca, La Palma	32,67
Cáqueza	32,66
Pandi	32,21
Guayabetal	32,10
Cundinamarca, Susa	31,92
Útica	31,85
Jerusalén	31,72
Bituima	31,50
Gama	31,41
Guatavita	31,09
Paratebuena	30,83
Supatá	30,54
Cundinamarca, Cabrera	30,51
Villapinzón	29,72
Cundinamarca, Nariño	29,27
Chocontá	29,14
Vianí	29,05
Tausa	28,89
Pulí	28,56
San Juan de Rioseco	28,07
Cucunubá	28,02
Cundinamarca, Manta	27,80
Cundinamarca, San Bernardo	27,74
Pacho	27,64
Viotá	27,42
Cundinamarca, San Francisco	27,10
Sasaima	27,03
Cundinamarca, Venecia	26,87
Anulo	26,60

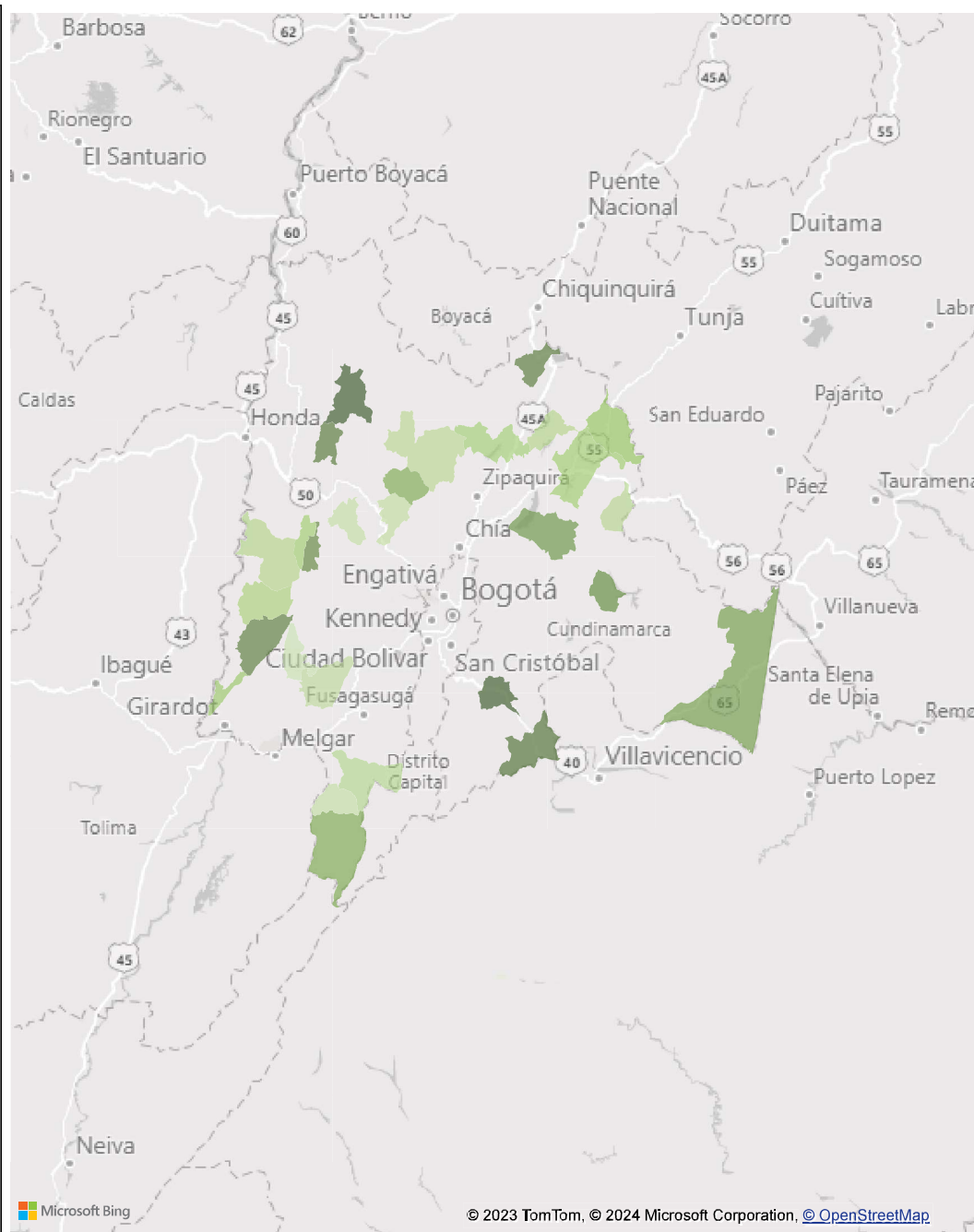

Índice de desnutrición

Departamento

Cundinamarca

Municipio

Selección múltiple

Índice construido para focalización territorial de atención a municipios con problemáticas de desnutrición y riesgo de desnutrición con la interrelación de indicadores, tasas e índices que impactan en la nutrición y desnutrición, como bajo peso a nacer, mortalidad por desnutrición, pobreza extrema, acceso a agua entre otros.

639

0

CASOS DNT - SIVIGILA2023 PRELIMINAR

CASO MORTALIDAD CONFIRMADA DNT SIVIGILA

Municipio	Índice desnutrición
Nimaima	26,26
Quebradanegra	26,17
Tocaima	25,54
Cuachetá	25,53
Tibacuy	25,11
Cundinamarca, La Vega	24,69
Choachí	24,19
Silvania	24,00
Puerto Salgar	23,84
Guaduas	23,55
Fómeque	23,24
Anolaima	22,86
Girardot	22,73
Sutatausa	22,38
Nocaima	22,14
Anapoima	21,97
Sesquilé	21,92
Cundinamarca, La Mesa	21,82
Villa de San Diego de Ubaté	21,20
San Antonio del Tequendama	20,42
Cundinamarca, Tena	19,74
Cundinamarca, Granada	19,70
Soacha	19,41
Cachipay	19,16
El Rosal	19,10
Cundinamarca, Nilo	18,55
Guasca	18,44
Aqua de Dios	18,28

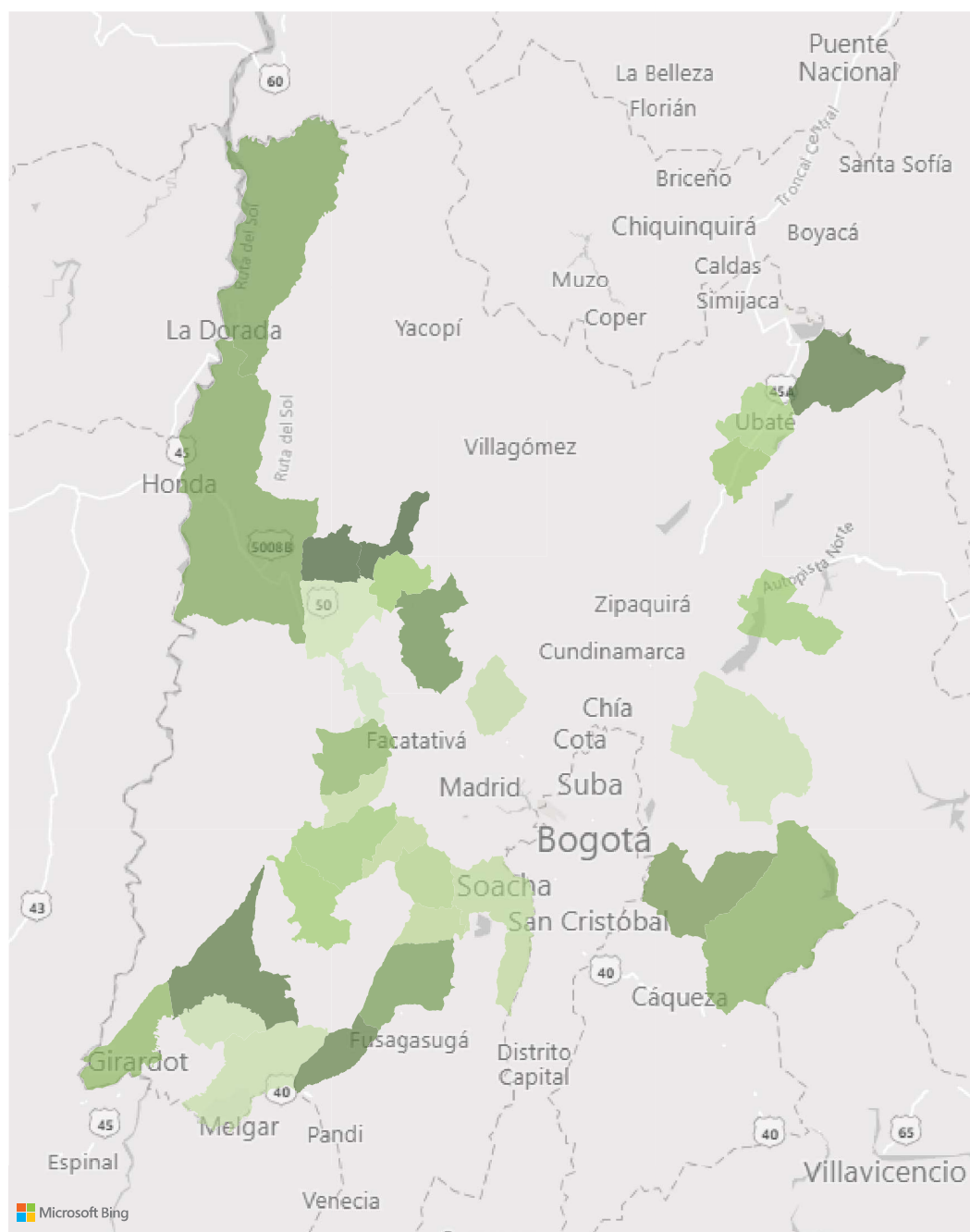

Índice de desnutrición

Departamento

Cundinamarca

Municipio

Selección múltiple

Índice construido para focalización territorial de atención a municipios con problemáticas de desnutrición y riesgo de desnutrición con la interrelación de indicadores, tasas e índices que impactan en la nutrición y desnutrición, como bajo peso a nacer, mortalidad por desnutrición, pobreza extrema, acceso a agua entre otros.

586

0

CASOS DNT - SIVIGILA2023 PRELIMINAR

CASO MORTALIDAD CONFIRMADA DNT SIVIGILA

Municipio	Índice desnutrición
Cundinamarca, Albán	17,89
Arbeláez	17,76
Nemocón	17,76
El Colegio	17,14
Sibaté	16,83
Bojacá	16,64
Zipacón	15,81
Fusagasugá	15,36
Gachancipá	15,27
Subachoque	14,18
Cundinamarca, Madrid	14,05
Facatativá	14,04
Mosquera	13,09
La Calera	12,93
Tocancipá	12,92
Tabio	12,89
Tenjo	12,79
Cogua	12,77
Zipaquirá	12,21
Cundinamarca, Ricaurte	11,76
Funza	11,65
Sopó	10,70
Cota	9,99
Cajicá	8,27
Chía	6,96

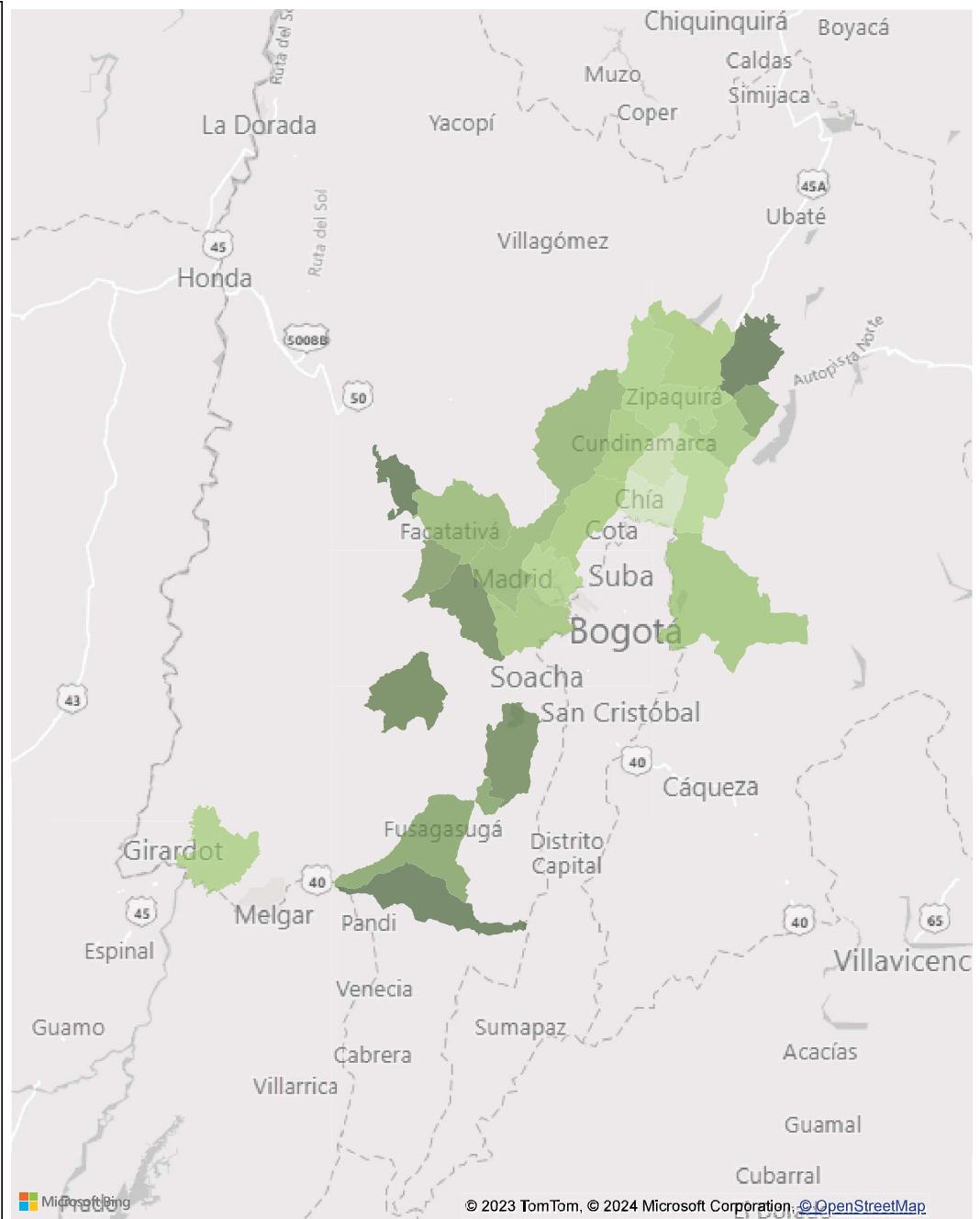



CASOS DE RESTABLECIMIENTO DE DERECHOS

Departamento

CUNDINAMARCA



Ingresos a PARD - Departamento

2165
Ingresos 2023

RANGO EDAD	Total Ingresos
De 12 a 17 años	1218
De 6 a 11 Años	525
De 0 a 5 años	417
Sin Información	4
Mayor o igual a 18 años	1
Total	2165

108
Migrantes Venez...

SEXO	Total Ingresos
Femenino	1362
Masculino	803
Sin Información	-
Total	2165

CENTRO ZONAL	INGRESOS
CZ ZIPAQUIRA	392
CZ VILLETA	52
CZ UBATE	59
CZ SOACHA CENTRO	426
CZ SOACHA	382
CZ SAN JUAN DE RIOSECO	30
CZ PACHO	55
CZ LA MESA	67
CZ GIRARDOT	145
CZ GACHETA	41
CZ FUSAGASUGA	275
CZ FACATATIVA	181
CZ CHOCONTA	38
CZ CAQUEZA	22
Total	2165

Fuente: SIM - INGRESOS PARD 30/11/2023

Principales motivos de ingreso

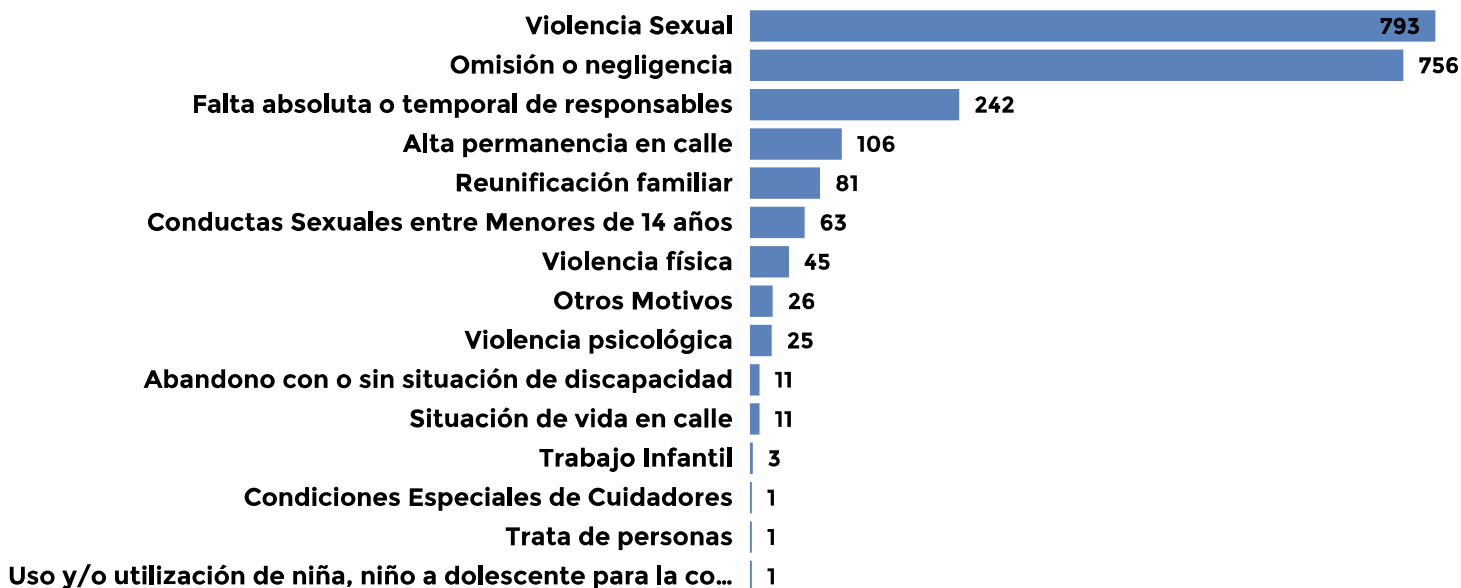



Apuestas



Departamento

CUNDINAMARCA

Municipio

Todas

APUESTAS ESTRATEGICAS 2024

Universalización Atención Integral a la Primera Infancia

Municipio	% COBERTURA VS CENSO 0-5	POBLACIÓN PENDIENTE ATENCIÓN PI
Chaguaní	21,23 %	256
Gutiérrez	31,98 %	268
Fosca	34,70 %	414
Cundinamarca, Cabrera	9,60 %	518
Guayabetal	25,33 %	672
Total	122,84 %	2.128

Zonas de Recuperación Nutricional

Municipio ▼ No Zona



MAI

Municipio

AUMENTO PRESUPUESTAL DEPARTAMENTO

Proyecto Misional	AUMENTO PRESUPUESTAL 2024
1. Primera Infancia	\$8.091.629.812
2. Protección PARD	\$12.525.939.587
3. Protección SRPA	\$636.896.319
4. Nutrición	\$222.462.104
6. Familia y Comunidades	\$8.556.916.306
7. Infancia	\$3.186.388.549
8. Adolescencia y Juventud	\$1.495.203.907
Total	\$34.715.436.584

Atrapasueños - Estrategia intersectorial

Estrategias Atrapasueños		
REG. CONTRATO	MUNICIPIO	ESPACIOS COMUNITARIOS
CUNDINAMARCA	AGUA DE DIOS	74
CUNDINAMARCA	ANAPOIMA	74
CUNDINAMARCA	APULO	74
CUNDINAMARCA	CABRERA	74
CUNDINAMARCA	CHAGUANÍ	100
CUNDINAMARCA	CHÍA	148
CUNDINAMARCA	CHOCONTÁ	74
CUNDINAMARCA	COGUA	74
CUNDINAMARCA	COTA	74
CUNDINAMARCA	EL PEÑÓN	74
CUNDINAMARCA	FACATATIVÁ	100
CUNDINAMARCA	FUNZA	10
CUNDINAMARCA	FUSAGASUGÁ	396
CUNDINAMARCA	GACHALA	74
CUNDINAMARCA	GACHETÁ	37
CUNDINAMARCA	GIRARDOT	322
CUNDINAMARCA	JUNÍN	74
CUNDINAMARCA	LA MESA	74
CUNDINAMARCA	LA PALMA	74
CUNDINAMARCA	MACHETA	74
CUNDINAMARCA	MANTA	74
CUNDINAMARCA	NARIÑO	74
CUNDINAMARCA	NILO	74
CUNDINAMARCA	PACHO	74
CUNDINAMARCA	PAIME	74
CUNDINAMARCA	PANDI	37
CUNDINAMARCA	QUIPILE	74
CUNDINAMARCA	RICAUARTE	74
CUNDINAMARCA	SAN CAYETANO	74
CUNDINAMARCA	SIBATÉ	74
CUNDINAMARCA	SIMIJACA	74
CUNDINAMARCA	SOACHA	1556
CUNDINAMARCA	SUSA	74
CUNDINAMARCA	TABIO	100
CUNDINAMARCA	TIBACUY	74
CUNDINAMARCA	TIBIRITA	74
CUNDINAMARCA	TOCAIMA	74
CUNDINAMARCA	TOPAIPÍ	74
CUNDINAMARCA	UBALÁ	74
CUNDINAMARCA	VENECIA	74
CUNDINAMARCA	VILLA DE SAN DIEGO DE UBATÉ	74
CUNDINAMARCA	VIOTÁ	74
CUNDINAMARCA	YACOPI	74
CUNDINAMARCA	ZIPAQUIRÁ	322





Temas específicos de relevancia



poblacional y técnica enfatizando en el enfoque poblacional y con mayor énfasis en la atención de las necesidades y particularidades de los territorios, la cual se implementara a través de la estrategia "Atrapasueños".

Se requiere atender integralmente a la infancia y la adolescencia a través de programas que permitan la promoción de los derechos y la prevención de las vulneraciones y de riesgos específicos como la prevención del consumo de SPA, acciones de salud mental, prevención del embarazo en adolescentes, violencias basadas en genero entre otras.

Prevención articulada de las violencias contra niños, niñas y adolescentes y Protección a las vulneraciones

Plan Nacional de Desarrollo 2022-2026 (PND 2022-2026) "Colombia potencia mundial de la vida", enmarca la prevención articulada de las violencias contra niños, niñas y adolescentes y garantizar la atención de quienes han sido víctimas de este fenómeno.

Para el Departamento de Cundinamarca se han identificado 2 temáticas prioritarias a tener en cuenta:

- **Hogares de Paso**

El Artículo 58. Del Código de Infancia y Adolescencia en lo inherente a la Red de hogares de paso como el grupo de familias registradas en el programa de protección de los niños, las niñas y los adolescentes, que están dispuestas a acogerlos, de manera voluntaria y subsidiada por el Estado, en forma inmediata, para brindarles el cuidado y atención necesarios.

En **todos** los distritos, municipios y territorios indígenas del territorio nacional, los gobernadores, los alcaldes, con la asistencia técnica del Instituto Colombiano de Bienestar Familiar, organizarán las redes de hogares de paso y establecerá el registro, el reglamento, los recursos, los criterios de selección y los controles y mecanismos de seguimiento y vigilancia de las familias, de acuerdo con los principios establecidos en el código.

Es una ubicación inicial y provisional mientras la Autoridad Administrativa Competente toma decisiones con respecto al caso, el cual es administrado por la entidad territorial.

- **Centros Transitorios**

Se requiere compromiso por parte de las entidades territoriales para garantizar atención especializada y diferenciada de los adolescentes y jóvenes que ingresan al SRPA bajo los principios de corresponsabilidad.

Bajo lo anterior, es importante dar continuidad a los procesos adelantados en el marco de la entrega del Centro Transitorio en el municipio de Girardot.

Según lo instado el Artículo 191. El Centro Transitorio es el lugar en donde permanecen los adolescentes o jóvenes presuntamente autores de la comisión de delitos durante, máximo las primeras treinta y seis (36) horas contadas a partir del momento de su aprehensión, hasta tanto se defina la situación del joven o adolescente ante un Juez de Control de Garantías. En este Centro se presta la atención necesaria para satisfacer sus necesidades.

Dirigido a adolescentes y/o jóvenes que presuntamente hayan incurrido en una conducta punible cuando tenían entre catorce (14) y dieciocho (18) años de edad.

Sistema Nacional de Bienestar Familiar

Operatividad de las Instancias del SNBF

SNBF es el conjunto de agentes e instancias de coordinación y articulación, que relacionados buscan dar cumplimiento a la protección integral de los niños, niñas y adolescentes y el fortalecimiento familiar en los ámbitos nacional, departamental, distrital y municipal.

El proceso de articulación se realiza a través de las instancias del Sistema Nacional de Bienestar Familiar:

- Consejo Departamental de Política Social
- Mesa Departamental de Infancia y Adolescencia

- Instancias de Desarrollo Técnico
- Mesa Departamental de Participación de NNA

Se considera prioritaria la activación **presencial** de las instancias que hacen parte del SNBF las cuales tiene como objetivo principal la protección integral de los NNA en los territorios.

El Artículo 207. Del Código de Infancia y Adolescencia en torno a los Consejos departamentales y municipales de política social menciona que en todos los departamentos, municipios y distritos deberán sesionar Consejos de Política Social deben ser presididos por el gobernador y el alcalde quienes no podrán delegar ni su participación, ni su responsabilidad so pena de incurrir en causal de mala conducta.

Los Consejos deberán sesionar como mínimo cuatro veces al año, y deberán rendir informes periódicos a las Asambleas Departamentales y a los Concejos Municipales.

Políticas Públicas de Primera Infancia, Infancia y Adolescencia

En concordancia con ello el **Artículo. 204 de Código de Infancia y Adolescencia** establece que los responsables del diseño, la ejecución y la evaluación de las políticas públicas de infancia y adolescencia en los ámbitos nacional, departamental, distrital y municipal son: (El Presidente de la República, los gobernadores y las gobernadoras, los alcaldes y las alcaldesas).

Su incumplimiento será sancionado disciplinariamente como causal de mala conducta. La responsabilidad es indelegable y conlleva a la rendición pública de cuentas.

En el nivel territorial se deberá contar con una política pública diferencial y prioritaria de infancia y adolescencia que propicie la articulación entre los Concejos Municipales, Asambleas y Congreso Nacional, para garantizar la definición y asignación de los recursos para la ejecución de la política pública propuesta.

Se requiere que cada entidad territorial cuente con un documento de política pública actualizado que cuente con todas las herramientas para su implementación y seguimiento y que a través de esta política se implementen acciones para garantizar los Derechos de los NNA.

4. OFERTA ACOMPAÑAMIENTO Y FORTALECIMIENTO TÉCNICO



Gestión de políticas públicas de primera infancia, infancia, adolescencia y fortalecimiento familiar.



Rendición pública de cuentas territorial sobre la garantía de los derechos de niñas, niños, adolescentes y familias



Incidencia en planes de desarrollo de nuevos mandatarios



Alianza contra las violencias y mecanismo articulador



Estrategia Territorios Amigos de la Niñez (TAN)



Asistencia técnica y monitoreo de instancias del SNBF



Implementación del Sistema Único de Información de la Niñez (SUIN)



Fortalecimiento de la participación de las niñas, niños y adolescentes



Gestión del riesgo y atención a emergencias, con énfasis en atención de niñas, niños y adolescentes

5. RESPONSABILIDADES DEL MANDATARIO



¡JUNTOS POR LA NIÑEZ, LA ADOLESCENCIA Y LAS FAMILIAS!

Como **Mandatario** la ley 1098 de 2006 (Art. 204) me hace responsable de:

Formular e implementar una política pública diferencial y prioritaria de infancia y adolescencia para mi territorio

Realizar un diagnóstico de la situación de la niñez y la adolescencia de mi departamento o municipio

Incluir en mi plan de desarrollo las prioridades de niñez con sus respectivas fuentes de financiamiento

Rendir públicamente cuentas sobre mi gestión para la garantía de los derechos de las niñas y los niños



Para esto se cuenta con el Sistema Nacional de Bienestar Familiar (SNBF), que es el conjunto de **Agentes e Instancias** de coordinación y articulación, para dar cumplimiento a la protección integral de los niños, niñas y adolescentes

El ICBF es el rector del SNBF y articula las acciones de las entidades responsables de la garantía de los derechos de niñas, niños y adolescentes

6. HERRAMIENTAS PARA LA CONSTRUCCIÓN Y GESTIÓN DEL PLAN DE DESARROLLO TERRITORIAL

a. Temáticas priorizadas a partir del Plan Nacional de Desarrollo tener en cuenta:

- Desarrollo integral de la primera infancia
- Desarrollo integral de la infancia y la adolescencia
- Apoyo y fortalecimiento a las familias
- Protección y atención a vulneraciones
- Derecho humano a la alimentación

b. Orientaciones generales para la formulación de PDT 2024-2027

<https://portalterritorial.dnp.gov.co/AdmJuntosTerritorio/juntosTerritorio>

c. Diagnóstico Situacional y Financiero

a. Estado y caracterización de la temática.

La información oficial sobre indicadores se encuentra disponible en sistemas de información como:

- Sistema Único de Información de la Niñez (SUIN) - <https://portalsuin.icbf.gov.co/sites/suin/consultar-indicadores>
- TERRIDATA - <https://terridata.dnp.gov.co/>
- Sistema de Seguimiento al Desarrollo Integral de la Primera Infancia - <https://ssnn.mineduacion.gov.co/ssnn/login>

b. Fichas territoriales departamentales - <https://portalsuin.icbf.gov.co/sites/suin/fichas-territoriales>

c. Histórico de gasto público en niñez 2016-2021 - <https://portalsuin.icbf.gov.co/sites/suin/gasto-publico-territorial>

d. Índice de capacidad institucional (ICI) - <https://portalsuin.icbf.gov.co/sites/suin/indice-de-capacidad-institucional>

- e. Índice de Interrelación de Problemáticas (IIP) que afectan a la niñez -
<https://portalsuin.icbf.gov.co/sites/suin/indicadores-de-politica-integral>
- f. Sistema Integrado de Información de la Protección Social -
<https://www.sispro.gov.co/Pages/Home.aspx>
- g. Articulación del PDT con POT y otros instrumentos de planificación del territorio
- Plan Decenal de Salud Pública 2022 – 2031 -
<https://www.minsalud.gov.co/plandecenal/Paginas/PDSP-2022-2031.aspx>
 - Plan de Seguridad Alimentaria y Nutricional -
<https://www.minsalud.gov.co/sites/rid/Lists/BibliotecaDigital/RIDE/VS/PP/SS/NAB/informe-final-implementacion-plan-nacional-seguridad-alimentaria-2012-2019.pdf>
 - Plan de Intervenciones Colectivas (PIC) -
https://www.minsalud.gov.co/Normatividad_Nuevo/Resoluci%C3%B3n%20N.o.%20295%20de%202023.pdf
 - Plan Sectorial de Educación -
https://www.mineducacion.gov.co/1621/articles-293647_archivo_pdf_plansectorial.pdf
 - Plan Nacional de Cultura 2022-2032. Cultura para la protección de la diversidad de la vida y el territorio - <https://www.mincultura.gov.co/planes-y-programas/Planes/plan%20nacional%20de%20cultura/Documents/2023/Plan%20Nacional%20de%20Cultura%202022-2032%2018-07-2023.pdf>
 - Plan Decenal de Lenguas Nativas del 2022 -
<https://www.mincultura.gov.co/areas/poblaciones/APP-de-lenguas-nativas/Paginas/plan-decenal-de-lenguas-nativas-2022--2032.aspx>

h. Parte Estratégica del PDT

- a. Estrategias y acciones que permitan mitigar o fortalecer la temática

Para acceder a más información y orientaciones sobre estos criterios <https://portalsuin.icbf.gov.co/sites/suin/orientaciones-ni%C3%B1ez-juntos-por-el-territorio>

- b. Manual de Clasificación Programática del Gasto Público:
<https://colaboracion.dnp.gov.co/CDT/MGA/catalogos/CAT%C3%81LOGO%20DE%20PRODUCTOS.xlsx>

Ejemplo:

- Temática priorizada: Desarrollo integral de la infancia y la adolescencia
- Programas:
 - Calidad, cobertura y fortalecimiento de la educación inicial, preescolar, básica y media (código 2201)
 - Promoción y acceso efectivo a procesos culturales y artísticos (código 3301)
 - Fomento a la recreación, la actividad física y el deporte (código 4301)
- c. Financiación territorial
 - Sistema General de Participaciones (SGP) y Sistema General de Regalías (SGR) - <https://2022.dnp.gov.co/programas/inversiones-y-finanzas-publicas/Datos-y-Estadisticas/Paginas/Financiamiento-Territorial.aspx>
 - Recursos de la Cooperación Internacional (UNICEF - OPS - USAID) - <https://apccolombia.gov.co/modalidades-de-cooperacion>
 - Fondo para la Atención Integral de la Niñez y Jornada Escolar Complementaria (FONIÑEZ) - https://www.icbf.gov.co/cargues/avance/docs/decreto_1729_2008.htm
 - Resolución 2808 del 2022 "Por la cual se fija el valor anual de la Unidad de Pago por Capitación - UPC que financiará los servicios y tecnologías de salud de los Regímenes Contributivo y Subsidiado para la vigencia 2023 y se dictan otras disposiciones" - https://www.minsalud.gov.co/Normatividad_Nuevo/Resoluci%C3%B3n%20No.%202808%20de%202022.pdf

- Fondo Nacional Ambiental (FONAM) y Fondo de Compensación Ambiental a través de las Corporaciones Autónomas Regionales y de Desarrollo Sostenible - <https://www.minambiente.gov.co/planeacion-y-seguimiento/fondo-nacional-ambiental-fonam/>
 - Modalidad e financiación de obras por impuestos para municipios PDET - <https://portal.renovacionterritorio.gov.co/descargar.php?idFile=30987>
 - Fondos FONSET y FONSECON (5% de contratos de obra pública Ley 418 de 1997 - Decreto 2170 de 2004) - <https://www.funcionpublica.gov.co/eva/gestornormativo/norma.php?i=14146>
 - Programa nacional de estímulos MINCULTURA - <https://www.sinic.gov.co/resultadosestimulos/#/resultados>
 - Programa ONDAS MINCIENCIAS - <https://ondas.minciencias.gov.co/>
- d. Otras fuentes de financiación por medio de convenios con cooperación
- Sección de Asuntos Antinarcóticos y Aplicación de la Ley (INL)
 - Organización Mundial de la Salud (OMS)
 - Oficina de las Naciones Unidas contra la Droga y el Delito (UNODC)
 - Banco Interamericano de Desarrollo (BID)
 - Fondo de Población de las Naciones Unidas (UNFPA)
 - Organización Panamericana de la Salud (OPS)
 - Banco Interamericano de Desarrollo (BID)
- Agencia de los Estados Unidos para el Desarrollo Internacional (USAID)

6. DIRECTORIO DE INSTANCIAS DEPARTAMENTALES EN EL MARCO DEL SISTEMA NACIONAL DE BIENESTAR NACIONAL -SNBF



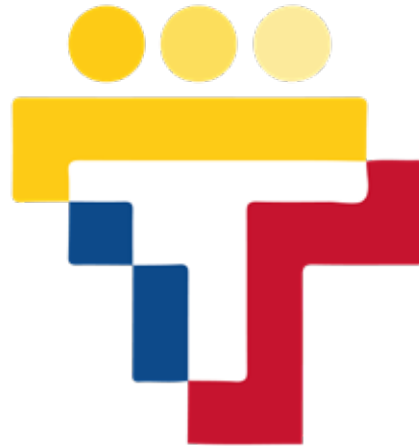

JUNTOS POR LA
niñez

#CreceLaGeneracion
ParaLaVidaYLaPaz

