



Herramientas para la Formulación y la Gestión de Planes de Desarrollo Territoriales para la Niñez. *(Magdalena)*



Introducción

Este documento contiene la información sobre la situación de la niñez en Departamentos y Municipios del país, así como herramientas de apoyo en identificación de necesidades y la atención de los temas más relevantes para los niños, niñas, adolescentes y sus familias, en aras de garantizar la protección integral sus derechos y la atención integral.

A continuación, encontrará:

1. Datos georreferenciados de la presencia del Instituto de Bienestar Familiar (ICBF) en el departamento de Magdalena.
2. Cifras sobre la inversión territorial.
3. Caracterización de niños, niñas y adolescentes (NNA) y principales índices problemáticos.
4. Las apuestas y ofertas del Instituto de Bienestar Familiar (ICBF) en el departamento de Magdalena.
5. Temas específicos de relevancia.





Presencia Territorial



En Donde Estamos

Departamento

MAGDALENA



Municipio

Todas



PRESENCIA INSTITUCIONAL EN EL TERRITORIO

Total Defensorías.

29

Centro Zonal

No.
Defensorías

| | |
|------------------------|---|
| C.Z. CIENAGA | 4 |
| C.Z. DEL RIO | 1 |
| C.Z. EL BANCO | 3 |
| C.Z. FUNDACION | 2 |
| C.Z. PLATO | 2 |
| C.Z. SANTA ANA | 1 |
| C.Z. SANTA MARTA NORTE | 7 |
| C.Z. SANTA MARTA SUR | 9 |

Ubicación Centros Zonales

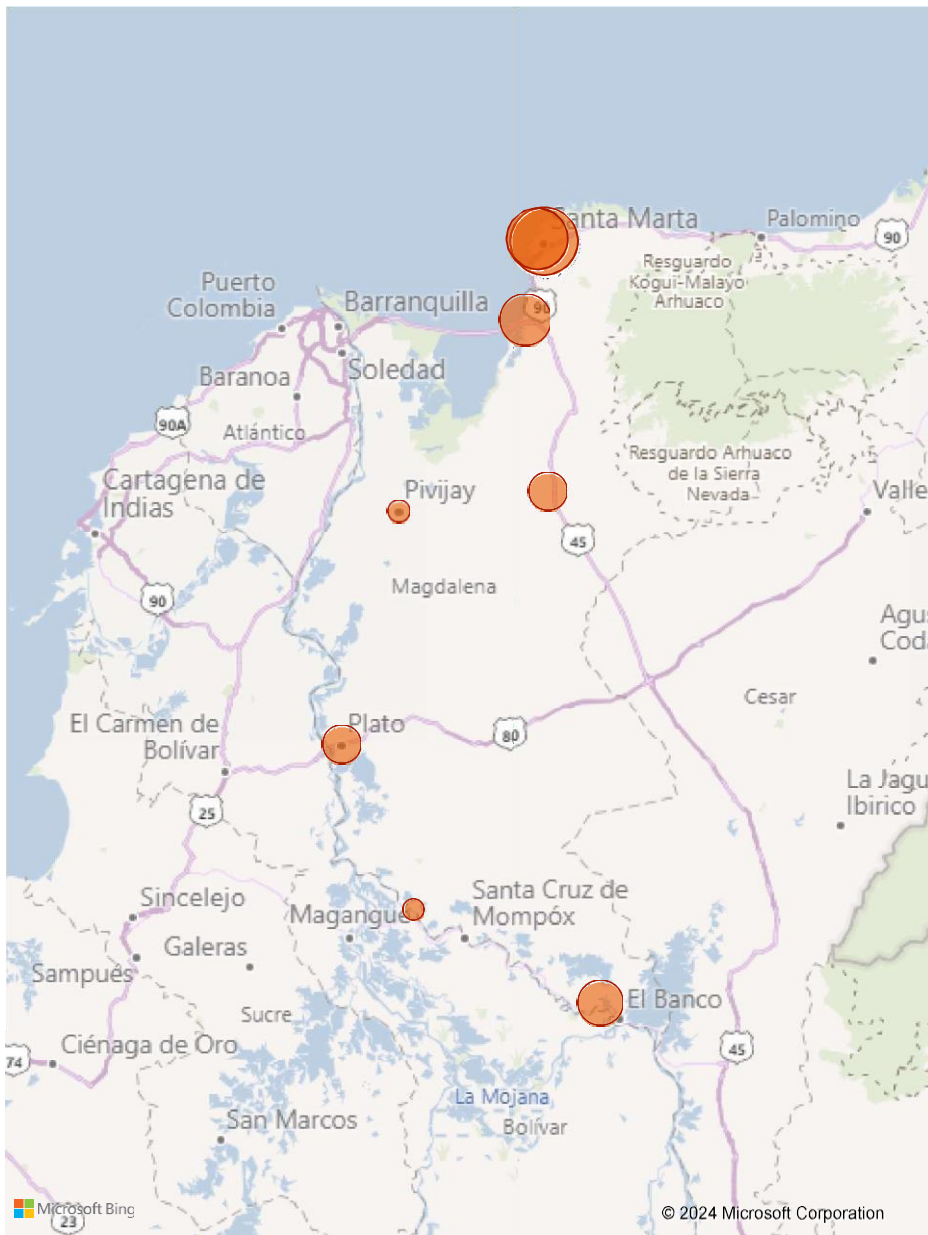

Atención Primera Infancia

Departamento

Municipio

MAGDALENA

Todas

UDS 2023

3.722

METAS ALCANZADAS 2023

78.499

| MUNICIPIO | UDS | METAS ALCANZADAS 2023 |
|-----------------------------|--------------|-----------------------|
| SANTA MARTA | 694 | 17.680 |
| MAGDALENA, CIÉNAGA | 533 | 8.866 |
| ZONA BANANERA | 198 | 5.309 |
| MAGDALENA, FUNDACIÓN | 211 | 5.067 |
| PLATO | 239 | 4.355 |
| EL BANCO | 247 | 3.895 |
| ARACATACA | 155 | 3.298 |
| PUEBLOVIEJO | 116 | 2.820 |
| ARIGUANÍ | 128 | 2.301 |
| PIVIJAY | 77 | 2.293 |
| GUAMAL | 137 | 2.092 |
| EL RETÉN | 77 | 2.025 |
| MAGDALENA, SANTA ANA | 46 | 1.570 |
| SITIONUEVO | 91 | 1.520 |
| SAN SEBASTIÁN DE BUENAVISTA | 85 | 1.403 |
| EL PIÑÓN | 65 | 1.319 |
| MAGDALENA, ALGARROBO | 33 | 1.185 |
| CHIVOLO | 74 | 1.085 |
| SABANAS DE SAN ANGEL | 32 | 1.070 |
| TENERIFE | 58 | 950 |
| SAN ZENÓN | 53 | 910 |
| REMOLINO | 49 | 900 |
| PEDRAZA | 57 | 890 |
| PIJIÑO DEL CARMEN | 28 | 876 |
| CERRO DE SAN ANTONIO | 54 | 860 |
| SANTA BÁRBARA DE PINTO | 26 | 820 |
| MAGDALENA, NUEVA GRANADA | 35 | 805 |
| ZAPAYÁN | 40 | 800 |
| MAGDALENA, CONCORDIA | 49 | 774 |
| MAGDALENA, SALAMINA | 35 | 761 |
| Total | 3.722 | 78.499 |

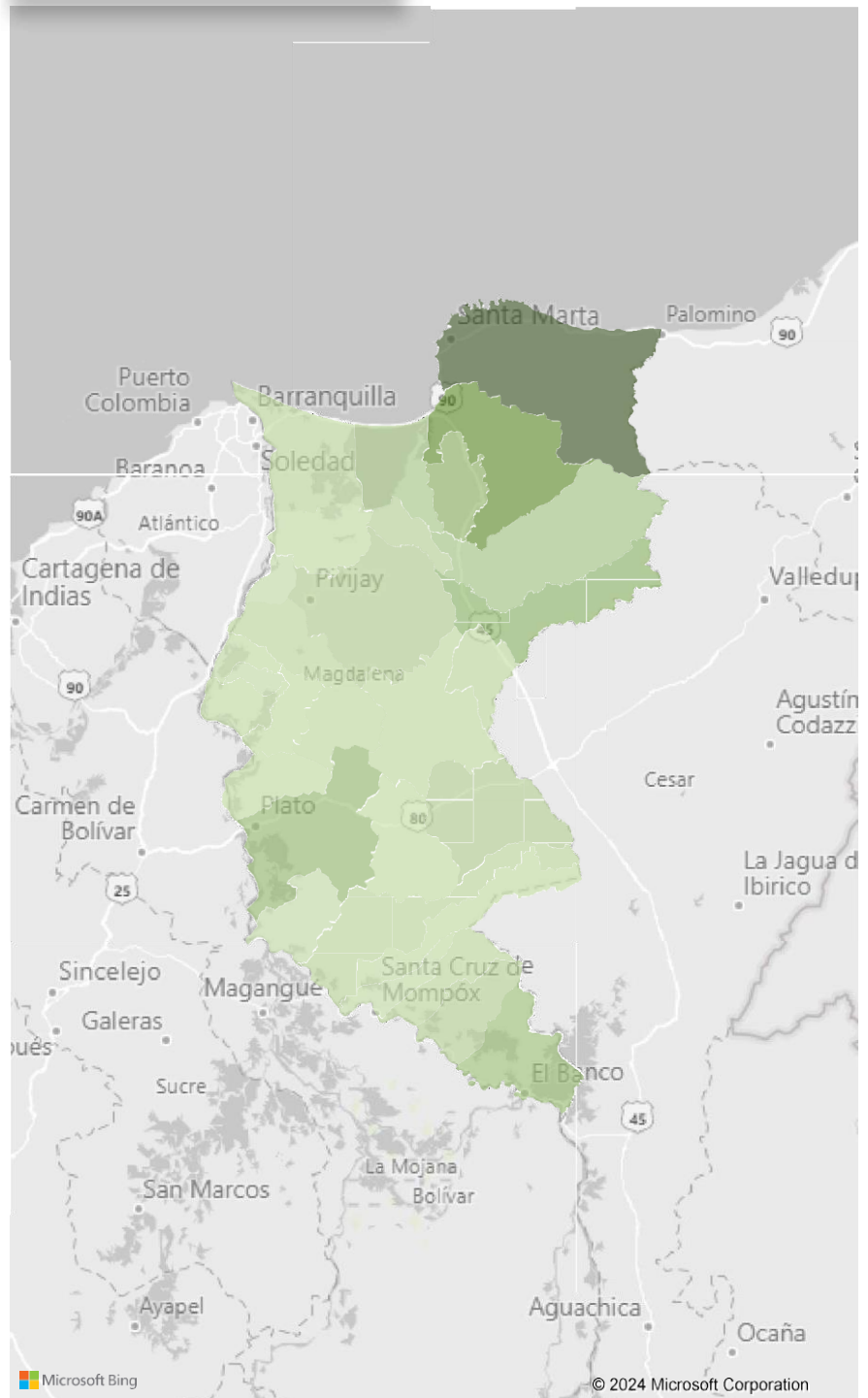

PRESENCIA INSTITUCIONAL EN EL TERRITORIO

Departamento

MAGDALENA

Municipio

Todas

El ICBF trabaja en la garantía de derechos y protección de los niños, niñas y adolescentes de Colombia

PARD

| Servicio | Meta Alcanzadas 2023 |
|------------------------------------|----------------------|
| INTERVENCIÓN DE APOYO PSICOSOCIAL | 510 |
| APOYO PSICOLÓGICO ESPECIALIZADO | 367 |
| HOGAR SUSTITUTO ONG - VULNERACIÓN | 190 |
| HOGAR SUSTITUTO ONG - DISCAPACIDAD | 57 |
| HOGAR GESTOR - DISCAPACIDAD | 4 |
| Total | 1.128 |

SRPA

| Servicio | Meta Alcanzadas 2023 |
|--|----------------------|
| LIBERTAD ASISTIDA/VIGILADA | 104 |
| INTERVENCIÓN DE APOYO RESTABLECIMIENTO EN ADMINISTRACIÓN DE JUSTICIA | 100 |
| EXTERNADO MEDIA JORNADA RESTABLECIMIENTO EN ADMINISTRACIÓN DE JUSTICIA | 30 |
| APOYO POST INSTITUCIONAL | 20 |
| CENTRO TRANSITORIO | 5 |
| Total | 259 |



| 2019 | 2.772 | 1.390 |
|--------------|---------------|--------------|
| 2021 | 2.181 | 1.054 |
| 2020 | 1.941 | 1.036 |
| 2022 | 2.255 | 986 |
| 2023 | 1.686 | 794 |
| Total | 10.835 | 5.260 |

*Fecha corte: 31 octubre de 2023

*Fuente: Sistema de información Misional SIM



Inversión



Acciones Infancia - Adolescencia y Juventud - Familias y Comunidades

| MUNICIPIO | INVERSION 2023 |
|-----------------------------|-------------------------|
| SANTA MARTA | \$3.621.951.770 |
| MAGDALENA, FUNDACIÓN | \$1.111.024.492 |
| MAGDALENA, CIÉNAGA | \$1.103.684.615 |
| ARACATACA | \$877.092.820 |
| ZONA BANANERA | \$617.522.072 |
| EL BANCO | \$491.403.201 |
| SAN SEBASTIÁN DE BUENAVISTA | \$459.431.799 |
| PLATO | \$407.417.500 |
| PUEBLOVIEJO | \$339.908.834 |
| ARIGUANÍ | \$319.417.500 |
| SABANAS DE SAN ANGEL | \$279.948.104 |
| MAGDALENA, ALGARROBO | \$279.431.800 |
| MAGDALENA, SANTA ANA | \$279.431.800 |
| EL RETÉN | \$257.501.211 |
| CERRO DE SAN ANTONIO | \$239.446.100 |
| GUAMAL | \$239.446.100 |
| MAGDALENA, CONCORDIA | \$239.446.100 |
| MAGDALENA, NUEVA GRANADA | \$239.446.100 |
| PIJIÑO DEL CARMEN | \$239.446.100 |
| PIVIJAY | \$239.446.100 |
| PEDRAZA | \$219.985.700 |
| SAN ZENÓN | \$199.460.401 |
| REMOLINO | \$199.460.400 |
| SANTA BÁRBARA DE PINTO | \$199.460.400 |
| TENERIFE | \$199.460.400 |
| ZAPAYÁN | \$199.460.400 |
| SITIONUEVO | \$159.942.800 |
| CHIVOLO | \$79.971.400 |
| EL PIÑÓN | \$39.985.701 |
| MAGDALENA, SALAMINA | \$39.985.701 |
| Total | \$13.419.017.421 |

Departamento

Colombia, MAGDALENA

Municipio

Todas

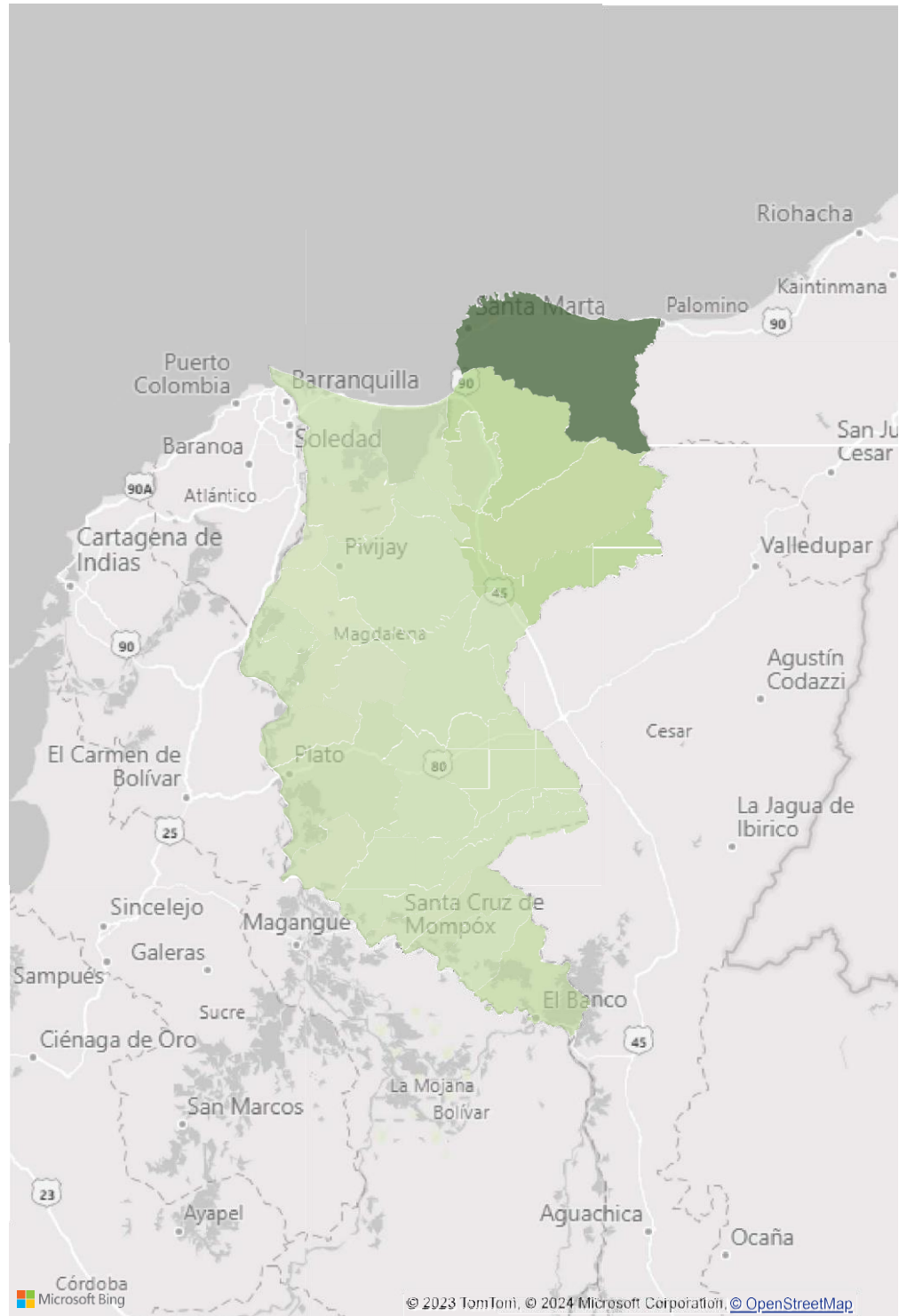

Caracterización

- Índice de principales problemas
- Tasa de violencias contra niños, niñas y adolescentes
- Índice de desnutrición
- Casos de restablecimiento de derechos

Índice de Principales Problemáticas

Departamento

Magdalena

Municipio

Todas

Índice construido a partir de la interrelación de diferentes problemáticas, e indicadores e índices que se asocian con riesgos de niñas, niños y adolescentes se obtiene una escala de nivel de riesgo de cada municipio tomando el promedio de las mediciones disponibles previa normalización entre 0 y 1 de cada medición, valores altos significa mayor riesgo de los seleccionados.

Índice por Municipio

| Municipio | Índice |
|-----------------------------|--------|
| El Banco | 0,54 |
| Plato | 0,54 |
| Santa Marta | 0,48 |
| Pivijay | 0,47 |
| Magdalena, Ciénaga | 0,46 |
| Magdalena, Fundación | 0,46 |
| Magdalena, Santa Ana | 0,46 |
| Sabanas de San Ángel | 0,41 |
| Aracataca | 0,40 |
| Zona Bananera | 0,38 |
| Sitionuevo | 0,36 |
| Chibolo | 0,36 |
| Puebloviejo | 0,35 |
| El Retén | 0,35 |
| Pijiño del Carmen | 0,34 |
| Santa Bárbara de Pinto | 0,34 |
| Magdalena, Nueva Granada | 0,33 |
| Tenerife | 0,33 |
| Cerro de San Antonio | 0,33 |
| Ariguani | 0,32 |
| Zapayán | 0,29 |
| Magdalena, Concordia | 0,29 |
| Magdalena, Algarrobo | 0,29 |
| San Sebastián de Buenavista | 0,29 |
| El Piñón | 0,28 |
| Guamal | 0,27 |
| San Zenón | 0,23 |
| Magdalena | 0,23 |

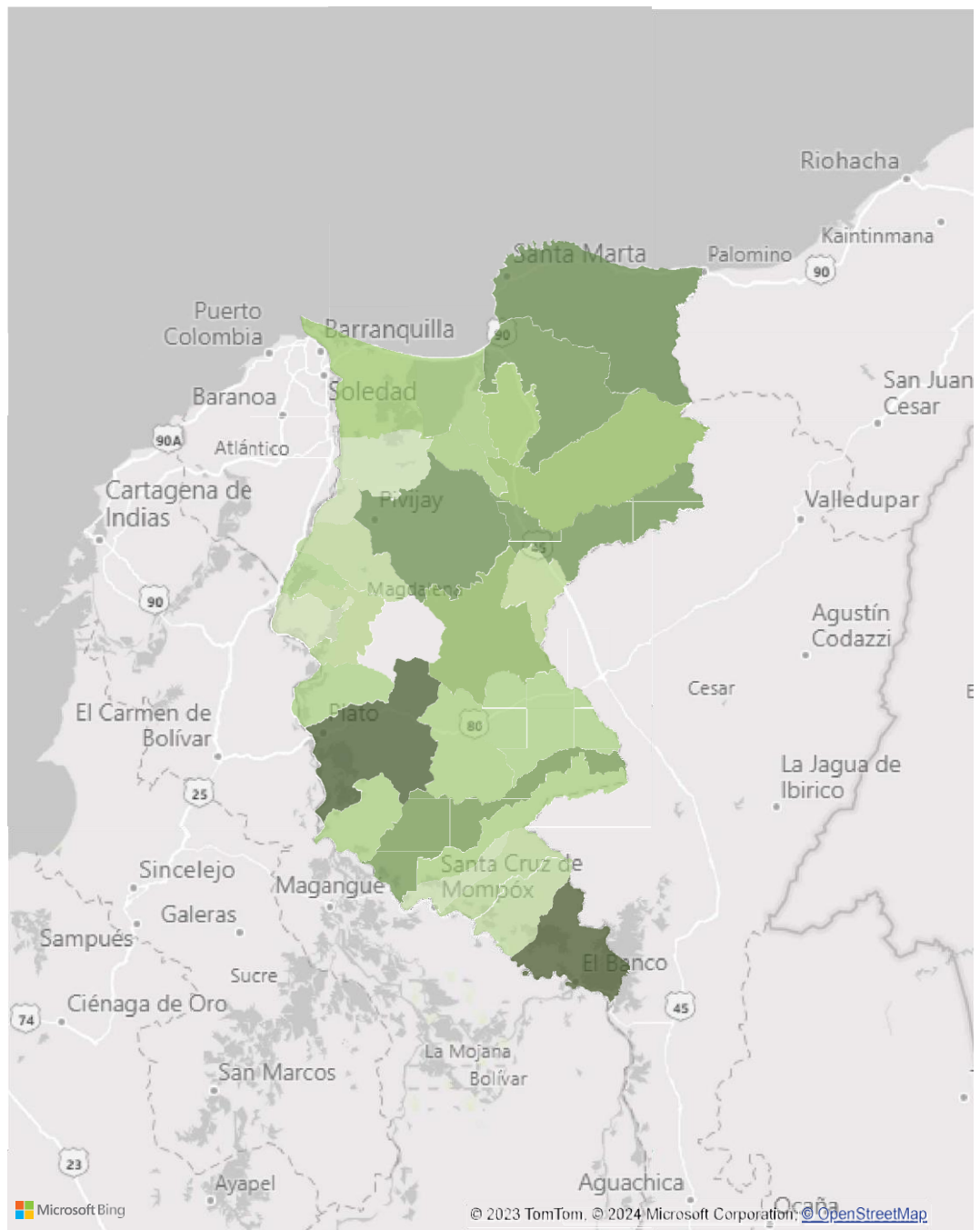

Índice de Principales Problemáticas

Departamento

Magdalena

Municipio

Selección múltiple

Índice construido a partir de la interrelación de diferentes problemáticas, e indicadores e índices que se asocian con riesgos de niñas, niños y adolescentes se obtiene una escala de nivel de riesgo de cada municipio tomando el promedio de las mediciones disponibles previa normalización entre 0 y 1 de cada medición, valores altos significa mayor riesgo de los seleccionados.

Índice por Municipio

| Municipio | Índice |
|---------------------|--------|
| Magdalena, Salamina | 0,23 |
| Remolino | 0,22 |
| Pedraza | 0,21 |

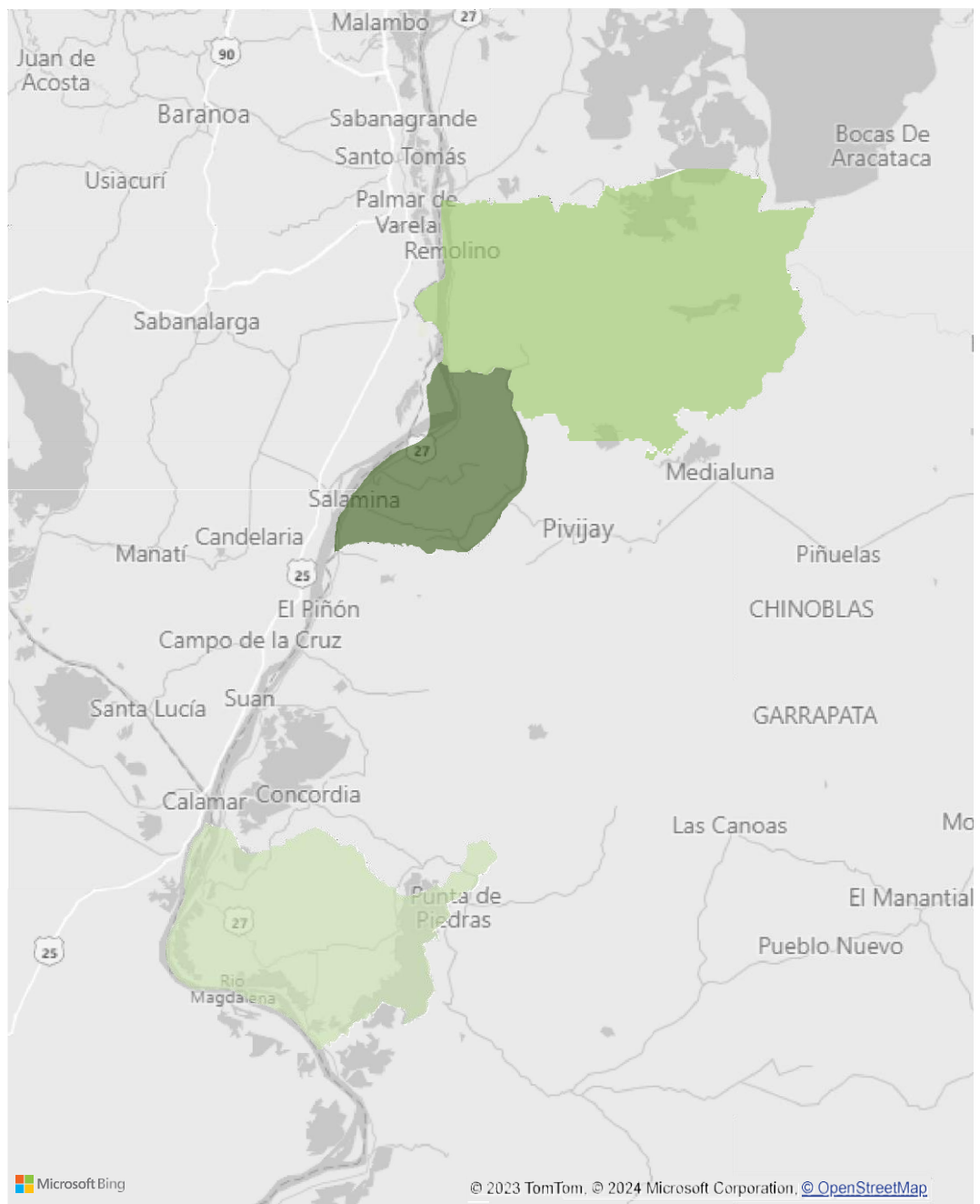

Tasa Violencias contra niñas, niños y adolescentes

Departamento

Municipio

Magdalena

Todas

Tasa de violencia contra niñas, niños y adolescentes de acuerdo con los casos reportados en Instituto Nacional de Medicina Legal y Ciencias Forenses, que contempla violencia interpersonal, presunto delito sexual, violencia intrafamiliar contra NNA.

Tasa violencia

| Municipio | Tasa de Violencia |
|-----------------------------|-------------------|
| Santa Marta | 263,70 |
| Plato | 173,75 |
| Magdalena, Ciénaga | 134,65 |
| El Banco | 132,34 |
| Tenerife | 123,48 |
| Sitionuevo | 113,84 |
| Puebloviejo | 107,87 |
| El Retén | 97,67 |
| Aracataca | 95,17 |
| Ariguani | 77,67 |
| Magdalena, Nueva Granada | 72,32 |
| Magdalena, Algarrobo | 59,20 |
| Magdalena, Fundación | 53,76 |
| Zapayán | 52,38 |
| San Sebastián de Buenavista | 52,24 |
| Zona Bananera | 52,01 |
| Chibolo | 46,56 |
| Sabanas de San Ángel | 44,64 |
| Magdalena, Concordia | 28,84 |
| Remolino | 25,95 |
| Santa Bárbara de Pinto | 24,75 |
| Pivijay | 23,18 |
| Magdalena, Santa Ana | 20,65 |
| Guamal | 10,01 |
| Cerro de San Antonio | 0,00 |
| El Piñón | 0,00 |
| Magdalena, Salamina | 0,00 |
| Pedraza | 0,00 |
| Pijiño del Carmen | 0,00 |
| San Zenón | 0,00 |

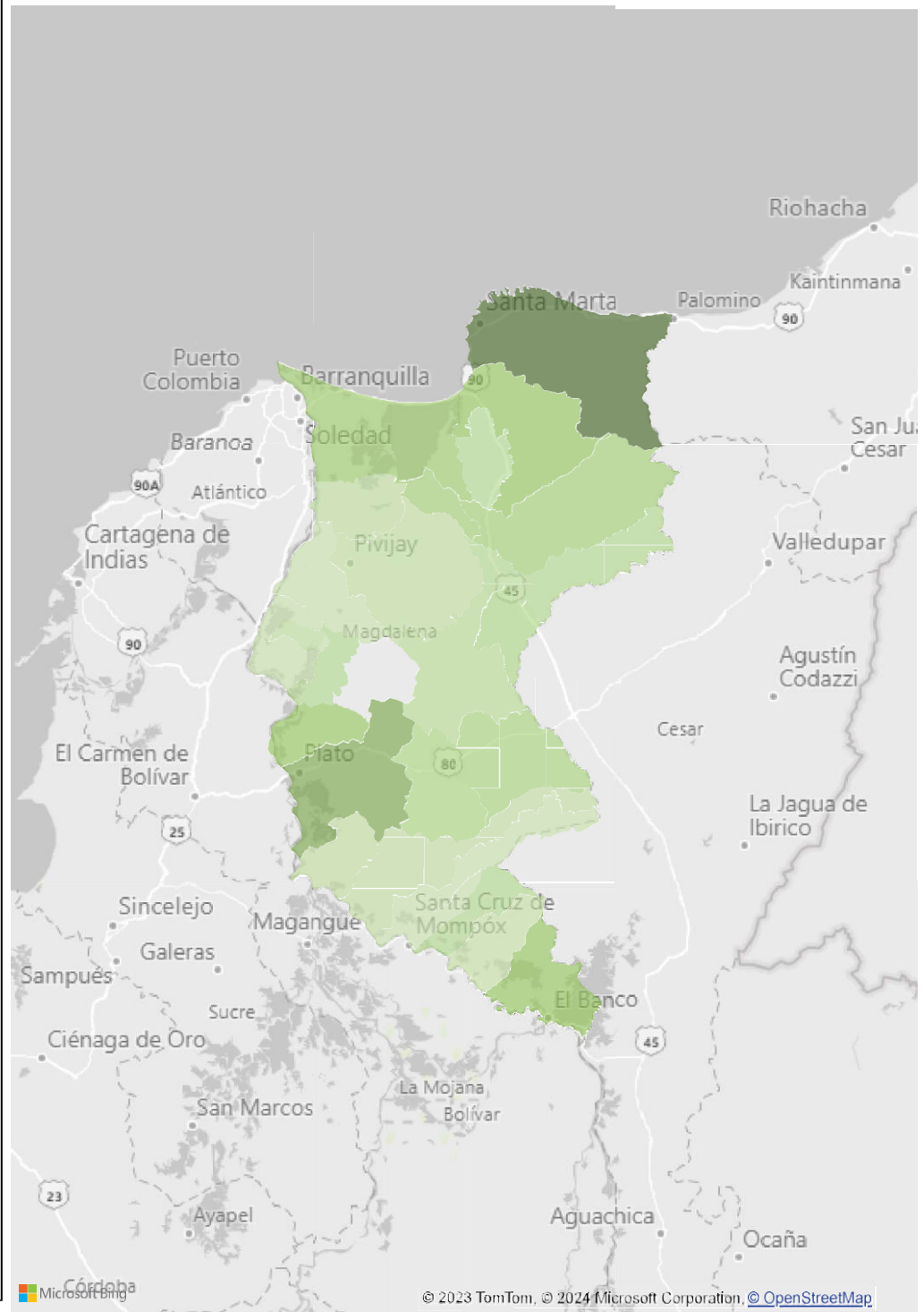

Índice de desnutrición

Departamento

Magdalena

Municipio

Todas

Índice construido para focalización territorial de atención a municipios con problemáticas de desnutrición y riesgo de desnutrición con la interrelación de indicadores, tasas e índices que impactan en la nutrición y desnutrición, como bajo peso a nacer, mortalidad por desnutrición, pobreza extrema, acceso a agua entre otros.

852

CASOS DNT - SIVIGILA2023 PRELIMINAR

20

CASO MORTALIDAD CONFIRMADA DNT SIVIGILA

| Municipio | Índice desnutrición |
|-----------------------------|---------------------|
| Sitionuevo | 67,22 |
| Puebloviejo | 65,04 |
| El Retén | 64,91 |
| Zapayán | 62,97 |
| Ariguani | 62,79 |
| Cerro de San Antonio | 62,07 |
| Magdalena, Concordia | 61,54 |
| Pijiño del Carmen | 61,42 |
| San Sebastián de Buenavista | 59,32 |
| Magdalena, Nueva Granada | 59,23 |
| El Banco | 57,59 |
| Magdalena, Algarrobo | 56,85 |
| Sabanas de San Ángel | 56,50 |
| Santa Bárbara de Pinto | 54,90 |
| Tenerife | 54,66 |
| Pedraza | 54,48 |
| Plato | 53,60 |
| Pivijay | 53,44 |
| Aracataca | 53,06 |
| Chibolo | 52,93 |
| Remolino | 52,14 |
| Zona Bananera | 51,68 |
| Guamal | 51,31 |
| San Zenón | 51,14 |
| Magdalena, Fundación | 47,83 |
| Magdalena, Ciénaga | 47,19 |
| Magdalena, Santa Ana | 46,89 |
| El Piñón | 46,79 |
| Magdalena, Salamina | 34,25 |
| Santa Marta | 32,64 |

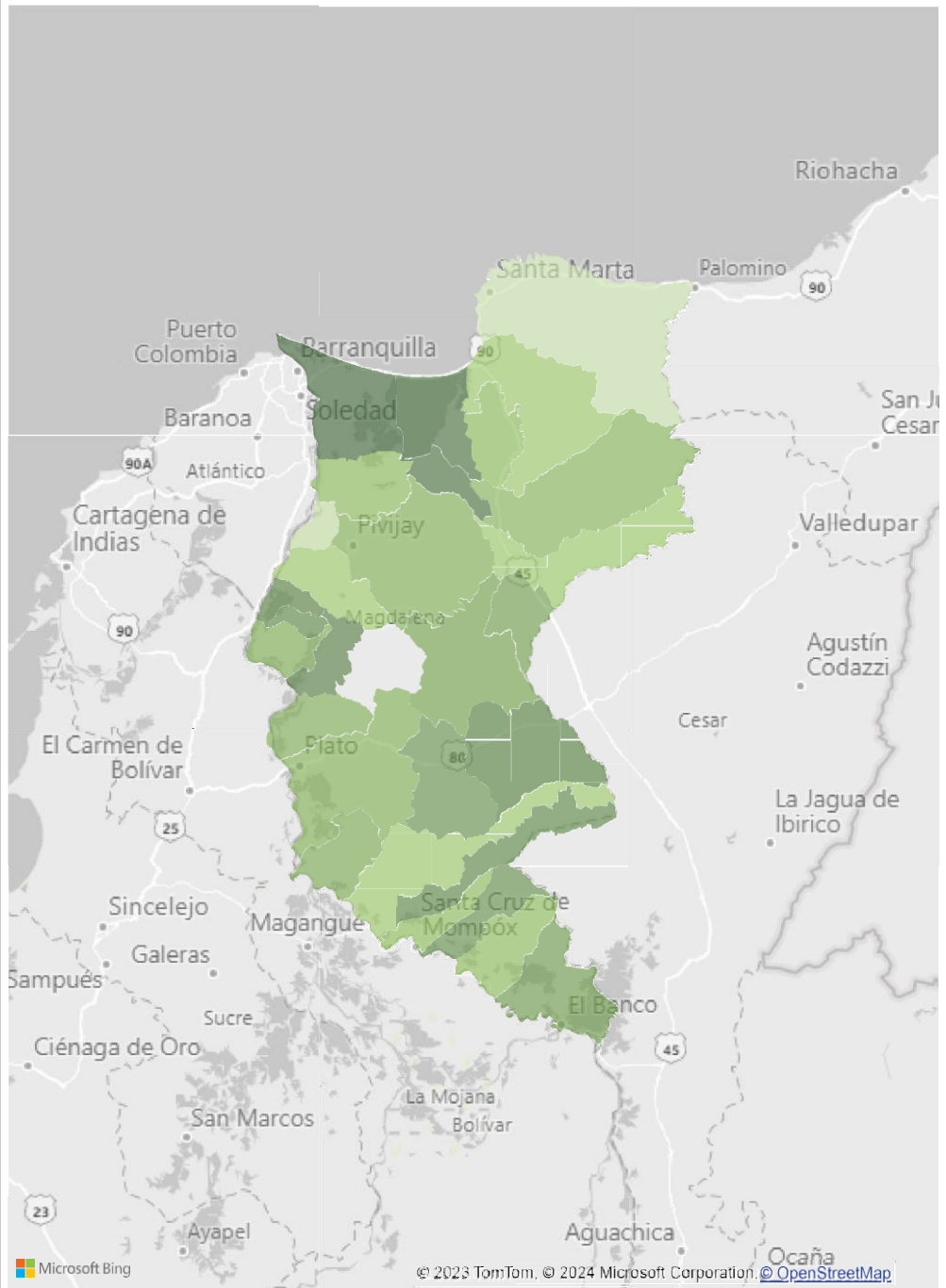



CASOS DE RESTABLECIMIENTO DE DERECHOS

Departamento

MAGDALENA



Ingresos a PARD - Departamento

1395
Ingresos 2023

| RANGO EDAD | Total Ingresos |
|-------------------------|----------------|
| De 12 a 17 años | 659 |
| De 6 a 11 Años | 421 |
| De 0 a 5 años | 312 |
| Mayor o igual a 18 años | 2 |
| Sin Información | 1 |
| Total | 1395 |

| CENTRO ZONAL | INGRESOS |
|------------------|-------------|
| CZ SANTA MARTA 2 | 334 |
| CZ SANTA MARTA 1 | 480 |
| CZ SANTA ANA | 20 |
| CZ PLATO | 164 |
| CZ FUNDACIÓN | 80 |
| CZ EL BANCO | 139 |
| CZ DEL RIO | 53 |
| CZ CIENAGA | 125 |
| Total | 1395 |

131
Migrantes Venez...

| SEXO | Total Ingresos |
|-----------------|----------------|
| Femenino | 895 |
| Masculino | 500 |
| Sin Información | - |
| Total | 1395 |

Fuente: SIM - INGRESOS PARD 30/11/2023

Principales motivos de ingreso

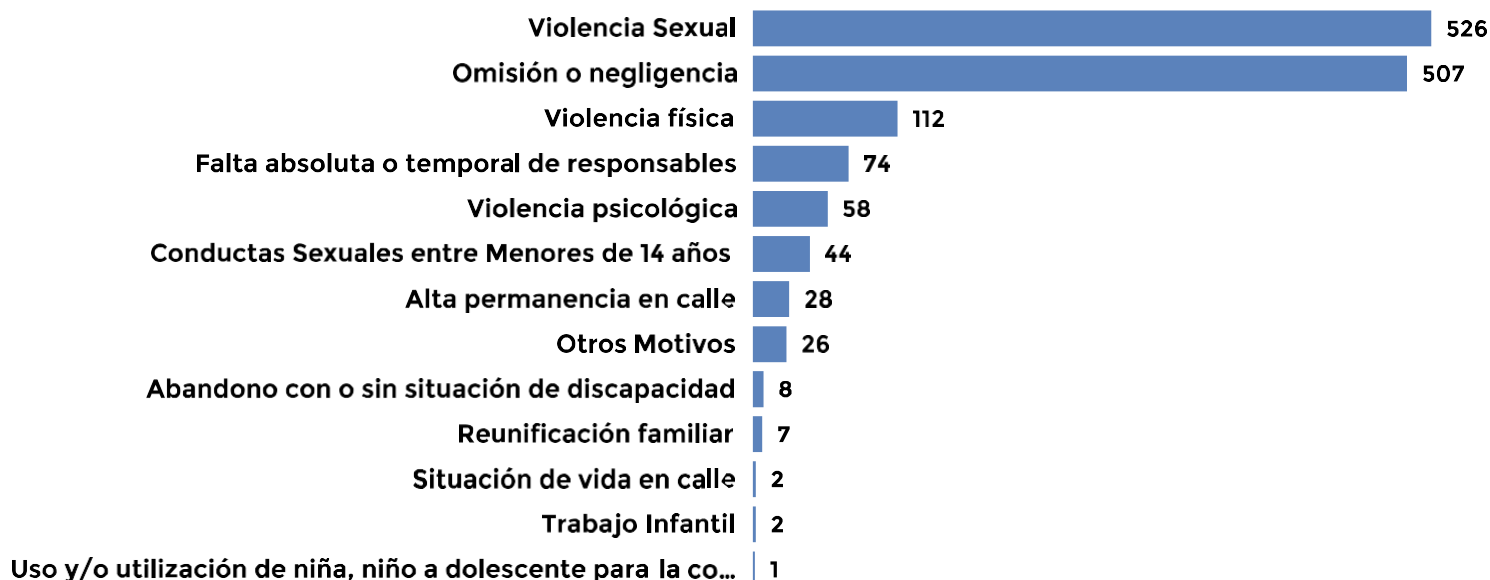



Apuestas



Departamento

MAGDALENA

Municipio

Todas

APUESTAS ESTRATEGICAS 2024.

Universalización Atención Integral a la Primera Infancia

| Municipio | % COBERTURA VS CENSO 0-5 | POBLACIÓN PENDIENTE ATENCIÓN PI |
|-----------------------------|--------------------------|---------------------------------|
| Magdalena, Concordia | 76,92 % | 231 |
| Remolino | 72,28 % | 349 |
| Cerro de San Antonio | 68,46 % | 375 |
| Santa Bárbara de Pinto | 68,56 % | 376 |
| Zapayán | 66,92 % | 385 |
| El Retén | 83,23 % | 408 |
| Tenerife | 63,29 % | 551 |
| San Zenón | 53,56 % | 783 |
| Pijiño del Carmen | 51,47 % | 826 |
| Magdalena, Algarrobo | 55,12 % | 965 |
| San Sebastián de Buenavista | 57,15 % | 1.048 |
| Puebloviejo | 72,23 % | 1.084 |
| Sabanas de San Ángel | 48,93 % | 1.117 |
| Ariguaní | 62,95 % | 1.354 |
| Magdalena, Santa Ana | 50,99 % | 1.509 |
| Chibolo | 40,16 % | 1.617 |
| Aracataca | 65,49 % | 1.738 |
| Sitionuevo | 46,58 % | 1.743 |
| Magdalena, Nueva Granada | 31,23 % | 1.773 |
| Pivijay | 55,12 % | 1.845 |
| Magdalena, Fundación | 64,11 % | 2.857 |
| Plato | 57,07 % | 3.183 |
| Zona Bananera | 57,76 % | 3.882 |
| Magdalena, Ciénaga | 68,10 % | 4.165 |
| El Banco | 48,07 % | 4.193 |
| Santa Marta | 36,48 % | 30.853 |
| Total | 1522,24 % | 69.210 |

Zonas de Recuperación Nutricional

| Municipio | No Zona |
|-----------------------------|------------|
| Zona Bananera | 23 |
| Zapayán | 29 |
| Tenerife | 29 |
| Sitionuevo | 16 |
| Santa Bárbara de Pinto | 46 |
| San Zenón | 46 |
| San Sebastián de Buenavista | 46 |
| Sabanas de San Ángel | 22 |
| Remolino | 16 |
| Puebloviejo | 23 |
| Plato | 22 |
| Pivijay | 29 |
| Pijiño del Carmen | 46 |
| Magdalena, Santa Ana | 46 |
| Magdalena, Nueva Granada | 22 |
| Magdalena, Fundación | 21 |
| Magdalena, Concordia | 22 |
| Magdalena, Ciénaga | 6 |
| Magdalena, Algarrobo | 21 |
| El Retén | 21 |
| El Banco | 46 |
| Chibolo | 29 |
| Cerro de San Antonio | 22 |
| Ariguaní | 22 |
| Aracataca | 21 |
| Total | 692 |

AUMENTO PRESUPUESTAL DEPARTAMENTO

| Proyecto Misional | AUMENTO PRESUPUESTAL 2024 |
|----------------------------|---------------------------|
| 1. Primera Infancia | \$18.527.104.673 |
| 7. Infancia | \$6.970.300.328 |
| 6. Familia y Comunidades | \$4.283.010.832 |
| 8. Adolescencia y Juventud | \$1.774.544.351 |
| 4. Nutrición | \$1.567.766.143 |
| 2. Protección PARD | \$1.285.132.287 |
| 3. Protección SRPA | \$250.350.340 |
| Total | \$34.658.208.953 |

Atrapasueños - Estrategia intersectorial

| Estrategias Atrapasueños | | |
|--------------------------|-----------------------------|-----------------------|
| REG. CONTRATO | MUNICIPIO | ESPACIOS COMUNITARIOS |
| MAGDALENA | ALGARROBO | 322 |
| MAGDALENA | ARACATACA | 496 |
| MAGDALENA | ARIGUANÍ | 396 |
| MAGDALENA | CERRO DE SAN ANTONIO | 248 |
| MAGDALENA | CHIVOLO | 148 |
| MAGDALENA | CIÉNAGA | 643 |
| MAGDALENA | CONCORDIA | 248 |
| MAGDALENA | EL BANCO | 469 |
| MAGDALENA | EL PIÑÓN | 74 |
| MAGDALENA | EL RETÉN | 148 |
| MAGDALENA | FUNDACIÓN | 569 |
| MAGDALENA | GUAMAL | 248 |
| MAGDALENA | NUEVA GRANADA | 248 |
| MAGDALENA | PEDRAZA | 74 |
| MAGDALENA | PIJIÑO DEL CARMEN | 248 |
| MAGDALENA | PIVIJAY | 248 |
| MAGDALENA | PLATO | 396 |
| MAGDALENA | PUEBLOVIEJO | 296 |
| MAGDALENA | REMOLINO | 174 |
| MAGDALENA | SABANAS DE SAN ANGEL | 185 |
| MAGDALENA | SALAMINA | 74 |
| MAGDALENA | SAN SEBASTIÁN DE BUENAVISTA | 322 |
| MAGDALENA | SAN ZENÓN | 174 |
| MAGDALENA | SANTA ANA | 322 |
| MAGDALENA | SANTA BÁRBARA DE PINTO | 174 |
| MAGDALENA | SANTA MARTA | 1756 |
| MAGDALENA | SITIONUEVO | 296 |
| MAGDALENA | TENERIFE | 174 |
| MAGDALENA | ZAPAYÁN | 174 |
| MAGDALENA | ZONA BANANERA | 469 |





Temas específicos de relevancia



1. Apuestas Plan Nacional de Desarrollo 2022 – 2026 “Crece la Generación de la Vida y la Paz”.

1

Más oportunidades para la **primera infancia** en los territorios

- 2.700.000 niños y niñas
- 426 municipios

2

Prevención articulada de las violencias contra niños, niñas y adolescentes

- Estrategia **Atrapasueños**
- Atención a las **Familias**

3

Protección y atención a las vulneraciones

- Sistema Justicia Familiar
- **Justicia restaurativa en SRPA**

4

Reducción de la Desnutrición y Derecho humano a la alimentación

- Zonas de recuperación nutricional
- Soberanía alimentaria

2. Temas específicos de relevancia para el Departamento desde el Sistema Nacional de Bienestar Familiar

I. Formulación de la Política Pública de Primera Infancia, Infancia, Adolescencia y Fortalecimiento a la Familias.

Contar con una política pública diferencial y prioritaria para la primera infancia, la infancia, la adolescencia y el fortalecimiento a las familias, además de ser una obligación para los alcaldes y gobernadores de acuerdo con el artículo 204 de la Ley 1098 de 2006, es el mecanismo a través del cual las entidades territoriales articulan con los Concejos Municipales, Asambleas y Congreso Nacional, para garantizar la definición y asignación de los recursos para planes, programas, proyectos y estrategias dirigidos a esta población.

Esta coordinación es fundamental para: i) orientar la acción y los recursos del Estado hacia el logro de condiciones sociales, económicas, políticas, culturales y ambientales, que hagan posible el desarrollo de las capacidades y las oportunidades de los niños, las niñas y los adolescentes, como sujetos en ejercicio responsable de sus derechos; ii) Mantener actualizados los sistemas y las estrategias de información que permitan fundamentar la toma de decisiones adecuadas y oportunas sobre la materia; iii) Diseñar y poner en marcha acciones para lograr la inclusión de la población infantil más vulnerable a la vida social en condiciones de igualdad; iv) Fortalecer la articulación interinstitucional e intersectorial.

Por lo anterior, es necesario que el departamento actualice su política pública para coordinar y facilitar el establecimiento de estrategias y metas de resultado respecto a la situación de la niñez en el Magdalena, de tal manera que haya una mejor



articulación con los municipios y se cuente con una línea clara sobre las prioridades departamentales.

II. Seguridad alimentaria y nutrición

En el marco del Plan Nacional de Desarrollo y de la apuesta “Crece la generación para la vida y la paz”, uno de los cuatro ejes estratégicos es la reducción de la desnutrición y el derecho humano a la alimentación. Magdalena es uno de los departamentos en los que se requiere seguir trabajando para una nutrición adecuada, y mejores servicios de salud para niños, niñas y adolescentes. Es importante continuar, por ejemplo, con la articulación para intervención intersectorial de la comunidad Mamarongo del Cabildo Kogui frente a situaciones de desnutrición aguda y falta de registro civil o tarjeta de identidad de niños y niñas que impiden la atención a través de la ruta de salud.

Se ha detectado desnutrición aguda en gran parte de los municipios del departamento, pero con mayor énfasis en los territorios de Fundación, Ciénaga, el Banco y Plato.

III. Alertas Tempranas de la Defensoría del Pueblo

La Defensoría del Pueblo cuenta con el Sistema de Alertas Tempranas – SAT, para monitorear y advertir sobre las situaciones de riesgo frente a los efectos del conflicto armado interno y promover la acción de prevención humanitaria con el ánimo de proteger y garantizar los derechos fundamentales de las personas.

En este sentido, se han emitido tres (3) alertas tempranas para el departamento del Magdalena sobre riesgo de reclutamiento, uso, utilización y violencias sexual contra niños, niñas y adolescentes por parte de grupos armados organizados y grupos delictivos organizados en los territorios de Santa Marta, Ciénaga, Aracataca, El Reten, Guamal, San Sebastián de Buenavista, Zona Bananera y El Banco. Es indispensable que dentro del plan de desarrollo territorial se organicen acciones permanentes de prevención, atención y seguimiento frente a estas vulneraciones,



en articulación con entidades presentes en el territorio. Estas alertas pueden consultarse en la página de [Alertas tempranas de la defensoría.](#)

IV. Fortalecimiento del Sistema de Convivencia Escolar en el Departamento

Para la Gobernación del Magdalena es fundamental fortalecer el Comité Departamental de Convivencia Escolar para contrarrestar los reportes de casos ocurridos en el 2023, que evidencian situaciones de abuso y violencia sexual al interior de instituciones educativas en los municipios de El Banco, Guamal, San Sebastián de Buenavista, Pivijay, Salamina, Cerro de San Antonio, El Piñón y Concordia.

Esta instancia departamental debe orientar a sus pares municipales con línea técnica, herramientas, recursos y rutas de atención que faciliten la remisión de casos y la articulación con otras entidades presentes en el territorio como salud y justicia.

V. Fortalecimiento del Mecanismo Articulador en los municipios

Magdalena cuenta con un Comité Intersectorial departamental del Mecanismo Articulador encargado de la prevención y educación de la violencia por razones de sexo y género, la atención, la protección y acceso a justicia de niños, niñas, adolescentes y mujeres víctimas de estas violencias. Sin embargo, los municipios en su gran mayoría no cuentan aún con esta instancia articuladora, razón por la cual se sugiere que en el plan de desarrollo departamental se incluya una estrategia de acompañamiento y fortalecimiento a municipios para la operación de este mecanismo de forma permanente, en aras de facilitar acciones de prevención, atención y construcción y difusión de rutas.



VI. Mejoramiento de la infraestructura de atención a la primera infancia

Se sugiere destinar recursos en el plan de desarrollo departamental para el mejoramiento de infraestructura como Centros de Desarrollo Infantil en los que se ha detectado deterioro que podría afectar la prestación del servicio o la seguridad de los niños y niñas atendidos. Esta problemática se ha identificado principalmente en los territorios de Santa Marta, Fundación y Chibolo

PÚBLICA

3. OFERTA ACOMPAÑAMIENTO Y FORTALECIMIENTO TÉCNICO



Gestión de políticas públicas de primera infancia, infancia, adolescencia y fortalecimiento familiar.



Asistencia técnica y monitoreo de instancias del SNBF



Rendición pública de cuentas territorial sobre la garantía de los derechos de niñas, niños, adolescentes y familias



Implementación del Sistema Único de Información de la Niñez (SUIN)



Incidencia en planes de desarrollo de nuevos mandatarios



Fortalecimiento de la participación de las niñas, niños y adolescentes



Alianza contra las violencias y mecanismo articulador



Gestión del riesgo y atención a emergencias, con énfasis en atención de niñas, niños y adolescentes



Estrategia Territorios Amigos de la Niñez (TAN)

COOPERACIÓN
DEL BIENESTAR
DE LA NIÑEZ

SNBF
Sistema Nacional
de Bienestar Familiar



**BIENESTAR
FAMILIAR**

4. Herramientas para la construcción y gestión del Plan de desarrollo Territorial

a. Temáticas priorizadas a partir del Plan Nacional de Desarrollo tener en cuenta:

- Desarrollo integral de la primera infancia
- Desarrollo integral de la infancia y la adolescencia
- Apoyo y fortalecimiento a las familias
- Protección y atención a vulneraciones
- Derecho humano a la alimentación

b. Orientaciones generales para la formulación de PDT 2024-2027

<https://portalterritorial.dnp.gov.co/AdmJuntosTerritorio/juntosTerritorio>

c. Diagnóstico Situacional y Financiero

Estado y caracterización de la temática

La información oficial sobre indicadores se encuentra disponible en sistemas de información como:

- Sistema Único de Información de la Niñez (SUIN) - <https://portalsuin.icbf.gov.co/sites/suin/consultar-indicadores>
- TERRIDATA - <https://terridata.dnp.gov.co/>
- Sistema de Seguimiento al Desarrollo Integral de la Primera Infancia - <https://ssnn.mineduacion.gov.co/ssnn/login>

Fichas territoriales departamentales

<https://portalsuin.icbf.gov.co/sites/suin/fichas-territoriales>



Histórico de gasto público en niñez en departamento 2016-2021

<https://portalsuin.icbf.gov.co/sites/suin/gasto-publico-territorial>

Índice de capacidad institucional (ICI)

<https://portalsuin.icbf.gov.co/sites/suin/indice-de-capacidad-institucional>

Índice de Interrelación de Problemáticas (IIP) que afectan a la niñez

<https://portalsuin.icbf.gov.co/sites/suin/indicadores-de-politica-integral>

Sistema Integrado de Información de la Protección Social

<https://www.sispro.gov.co/Pages/Home.aspx>

Articulación del PDT con POT y otros instrumentos de planificación del territorio:

- Plan Decenal de Salud Pública 2022 – 2031
<https://www.minsalud.gov.co/plandecenal/Paginas/PDSP-2022-2031.aspx>
- Plan de Seguridad Alimentaria y Nutricional
<https://www.minsalud.gov.co/sites/rid/Lists/BibliotecaDigital/RIDE/VS/PP/SSNA/B/informe-final-implementacion-plan-nacional-seguridad-alimentaria-2012-2019.pdf>
- Plan de Intervenciones Colectivas (PIC)
https://www.minsalud.gov.co/Normatividad_Nuevo/Resoluci%C3%B3n%20No.%20295%20de%202023.pdf
- Plan Sectorial de Educación
https://www.mineducacion.gov.co/1621/articles-293647_archivo_pdf_plansectorial.pdf



- Plan Nacional de Cultura 2022-2032. Cultura para la protección de la diversidad de la vida y el territorio
<https://www.mincultura.gov.co/planes-y-programas/Planes/plan%20nacional%20de%20cultura/Documents/2023/Plan%20Nacional%20de%20Cultura%202022-2032%2018-07-2023.pdf>
- Plan Decenal de Lenguas Nativas del 2022
<https://www.mincultura.gov.co/areas/poblaciones/APP-de-lenguas-nativas/Paginas/plan-decenal-de-lenguas-nativas-2022--2032.aspx>

d. Parte Estratégica del PDT

Estrategias y acciones que permitan mitigar o fortalecer la temática

Para acceder a más información y orientaciones sobre estos criterios

<https://portalsuin.icbf.gov.co/sites/suin/orientaciones-ni%C3%B1ez-juntos-por-el-territorio>

Manual de Clasificación Programática del Gasto Público

<https://colaboracion.dnp.gov.co/CDT/MGA/catalogos/CAT%C3%81LOGO%20DE%20PRODUCTOS.xlsx>

Ejemplo:

- Temática priorizada: Desarrollo integral de la infancia y la adolescencia
- Programas:
 - Calidad, cobertura y fortalecimiento de la educación inicial, preescolar, básica y media (código 2201)
 - Promoción y acceso efectivo a procesos culturales y artísticos (código 3301)
 - Fomento a la recreación, la actividad física y el deporte (código 4301)

Financiación territorial



- Sistema General de Participaciones (SGP) y Sistema General de Regalías (SGR)
<https://2022.dnp.gov.co/programas/inversiones-y-finanzas-publicas/Datos-y-Estadisticas/Paginas/Financiamiento-Territorial.aspx>
- Recursos de la Cooperación Internacional (UNICEF - OPS - USAID)
<https://apccolombia.gov.co/modalidades-de-cooperacion>
- Fondo para la Atención Integral de la Niñez y Jornada Escolar Complementaria (FONIÑEZ)
https://www.icbf.gov.co/cargues/avance/docs/decreto_1729_2008.htm
- Resolución 2808 del 2022 "Por la cual se fija el valor anual de la Unidad de Pago por Capitación - UPC que financiará los servicios y tecnologías de salud de los Regímenes Contributivo y Subsidiado para la vigencia 2023 y se dictan otras disposiciones"
https://www.minsalud.gov.co/Normatividad_Nuevo/Resoluci%C3%B3n%20N.o.%202808%20de%202022.pdf
- Fondo Nacional Ambiental (FONAM) y Fondo de Compensación Ambiental a través de las Corporaciones Autónomas Regionales y de Desarrollo Sostenible
<https://www.minambiente.gov.co/planeacion-y-seguimiento/fondo-nacional-ambiental-fonam/>
- Modalidad e financiación de obras por impuestos para municipios PDET
<https://portal.renovacionterritorio.gov.co/descargar.php?idFile=30987>
- Fondos FONSET y FONSECON (5% de contratos de obra pública Ley 418 de 1997 – Decreto 2170 de 2004)
<https://www.funcionpublica.gov.co/eva/gestornormativo/norma.php?i=14146>



- Programa nacional de estímulos MINCULTURA
<https://www.sinic.gov.co/resultadosestimulos/#/resultados>
- Programa ONDAS MINCIENCIAS
<https://ondas.minciencias.gov.co/>

Otras fuentes de financiación por medio de convenios con cooperación

- Sección de Asuntos Antinarcóticos y Aplicación de la Ley (INL)
- Organización Mundial de la Salud (OMS)
- Oficina de las Naciones Unidas contra la Droga y el Delito (UNODC)
- Banco Interamericano de Desarrollo (BID)
- Fondo de Población de las Naciones Unidas (UNFPA)
- Organización Panamericana de la Salud (OPS)
- Banco Interamericano de Desarrollo (BID)
- Agencia de los Estados Unidos para el Desarrollo Internacional (USAID)



5 . Directorio de Instancias departamentales en el marco del Sistema Nacional de Bienestar Nacional - SNBF

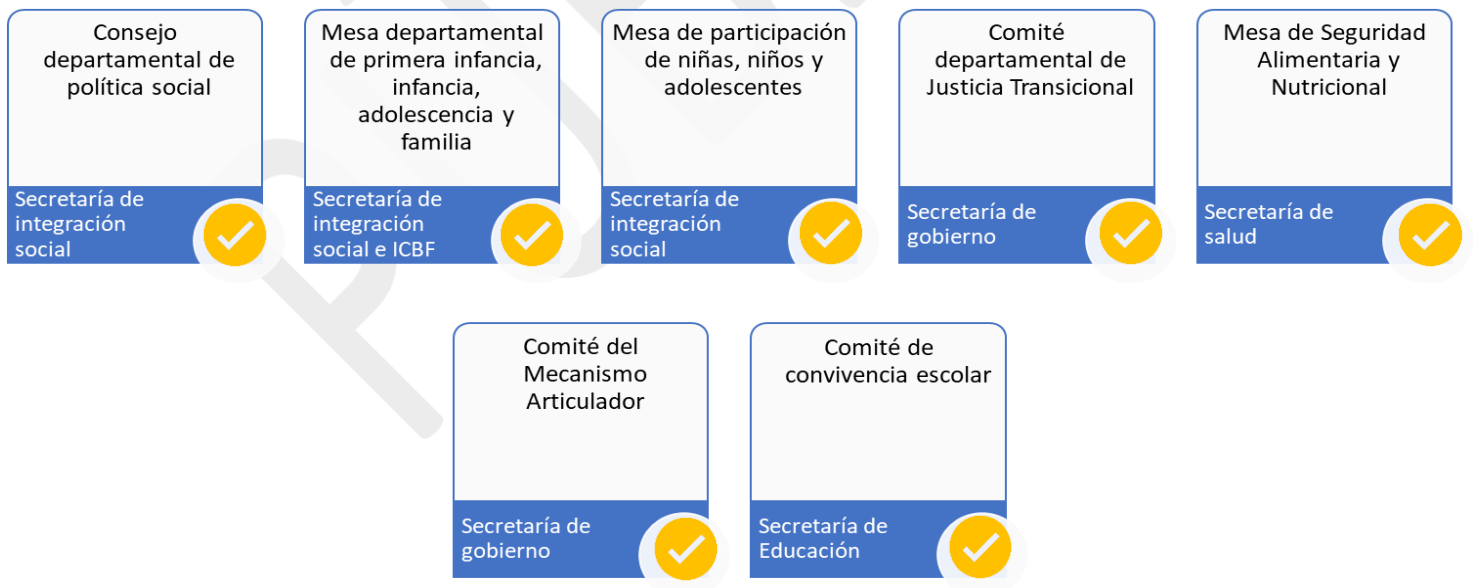

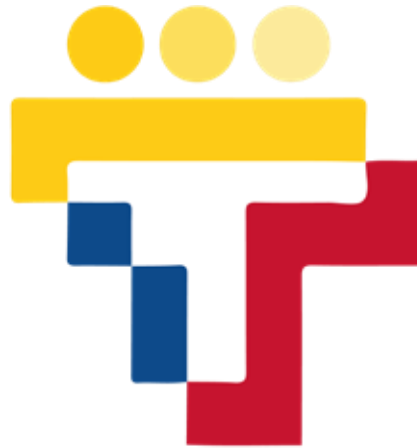

JUNTOS POR LA
niñez

**# CreceLaGeneracion
ParaLaVidaYLaPaz**

